（中華郵政特准掛號認爲新聞紙類）　中華民國廿九年十月十七日　THE SIN SHUN PAU　（星期四）　第一千〇八十四號　（一）

新申報

今日本報二大張
本館　上海…路二八八號　電話五一二二六〇號　五一六七五號　郵政信箱三〇三八號
分館　南京路哈同大樓二一六號　電話一九一〇七號
定價　每份售國幣五分　六個月六元七角
發行所　大陸新報社

巴爾幹各國將傾向日德義樞軸之途徑
土希兩國欲一掃英國勢力
德軍十師及潛艇已集羅國

△同盟社十五日伊思坦堡電　巴爾幹各國，利用德軍進駐羅馬尼亞之機會，將趨附樞軸之途，保加利亞於本日頒布外人商號法，猶太人法等新法令，匈牙利亦在復活國家社會黨勢力，當地消息方面，大多認爲德義以羅馬尼亞爲發足點，即將企圖完全掌握巴爾幹，土，希二國之德軍，已將軍隊移向羅馬尼亞，保加利亞國境附近，又德國潛水艇四艘，刻正駛赴羅馬尼亞之加拉茲，羅境之英美僑民，刻在絡續撤退中，乘便結算往土耳其境內，成問題者，厥爲土，希兩國對樞軸國方面如是大規模之行動，是否繼續採取親英態度，蓋認爲土，希爲英國之屏障，若因此而動搖，則近東及埃及之英軍，勢必陷於悲慘境地，義希之埃及作戰進展。同時該方面之形勢，頓告緊張。

△國際社十五日倫敦電　倫敦每日快報今日發表消息稱。德已在羅馬尼亞集中陸軍十師或十五師或二十師云。羅京消息稱。德軍現正遣潛艇潛入多瑙河若干區域，又稱。德潛艇將集合於羅國各船塢。以便在黑海中應用，羅京消息同時又傳。德蘭[illegible]之全處油庫已被縱火云。

△哈瓦斯社十五日法國克萊蒙費朗城電　『清議報』頃載有論文，對於德國軍事代表團行抵羅馬尼亞京城一事，有所論列，略謂德國此舉之主要目的，厥在以德國軍官充任羅國陸軍幹部，或依照德國軍事標準，訓練羅國軍隊，務使該國軍隊他日成爲強大的工具，而與德國陸軍保持密切接觸，由是觀之，巴爾幹半島接近亞洲西部之處，行將出現一軍事強國，此舉遂就其本身而論，而已含有重大意義，至於鄰邦如土耳其國等。則尤深感關切云。

英在羅馬尼亞勢力消滅
希土兩國即將參加軸心

△同盟社十五日柏林電　歐洲大戰之舞台，因德軍進駐羅馬尼亞，已有一大轉機，驟然移向巴爾幹近東方面，巴爾幹之英國最後策源地希臘，土耳其兩國動向，頗堪注目，十四日德意志通信社稱，綜合各方情報，暗示希，土兩國即將參加軸心國，大意如次：

歐洲各地外交界，均一致認爲巴爾幹之重要決定，刻下已迫眉睫，最近巴爾幹之主要動向，堪使注目者，即爲羅馬尼亞之英國勢力潰滅與希，土兩國之動搖，留於羅馬尼亞之英僑，不過少數公使館人員而已，餘外幾已大部撤退，英國之活動，完全停止，又因此次大戰之進展，希臘之對英信賴，已根本失去，土耳其對戰爭亦遲早須決定承認樞軸外交之要求，或取其他步驟，尤以土耳其動搖過大，英方實播傳稱，土耳其軍二百萬，爲防備自『亞那托利』地方直達埃及之路線，業已完畢一切準備，土耳其政府對此或將發明，如是之事實，土耳其政府全然不知，又據土耳其某報稱，德義樞軸，自然決意獲得地中海之全部支配權。

△海通社十六日羅馬電　昨日此間招待記者時，有詢義國軍隊是否亦開入羅馬尼亞，義發言人僅答稱前此報告，義國軍事訓練隊現在羅馬尼亞，至於其他詳情，則未宣布。

△海通社十六日安加拉電　土耳其伊朗間於解決邊境及交通懸案之談判將於明日在邊邑霍伊舉行，邊境混合委員會之土國代表，爲外交部第二司々長及參謀部人員一人。

△海通社十六日雅京電　羅馬尼亞鐵衛團領袖兼總理，頃向軍團及其友人演說，籲請應予當局以充分時間安心工作，勿濫加指摘及干涉，渠知各人皆願見苛政之速廢，但吾人既能長期忍耐，應予總理安多納斯古以充分時間云。

日使與荷印代表繼續舉行會議
會議內容並未發表

△同盟社十五日巴達維亞電　滯在渉加霍米中之小林商相，芬莫克經濟相以下日本荷屬東印度代表全員，自十五日上午九時至正午，會議三小時，會議內容，並未發表，一般視爲關於以最近國際情勢爲背景之今次會商之諸問題，作總括的討論，向井民間代表業於十五日歸還至巴達維亞，由林商相於晚間更與荷屬東印度方面作重要折衝，十二日歸還巴達維亞，殘餘之代表團，於十七日前滯留當地，繼續商議云。

德元首特電致敬日閑院宮殿下

△同盟社十六日東京電　希特勒總統因日本閑院元帥宮殿下在參謀總長任內，對日德國交頗具勞績，故特於十四日電致敬意：

今逢參謀總長卸任，回憶殿下在任時對日德國交，頗多功績，故特電表敬意，並以德國全國國防軍之名義，敬祝殿下康健。

閑院宮殿下接得上項來電後，於十六日上午發出復電如次：

今在離任之秋，欣奉閣下來電，不勝感荷，余在元帥府中，今後倘得爲日德國交作更進一層之貢獻，衷心欣快，茲向貴總統及貴國國防軍祝福，並祝貴國國運隆昌。

日艦在海南施救法艦

△同盟社十五日河內電　日軍艦〇〇，對於十三日在海南海峽因遇颶風遭難之法砲艦『亞魯克斯』號及『馬爾奴』號，仍在繼續施救中，越督特克於十四日致書澄田特使委員長，表示道謝，略爲『日海軍對兩法艦以迅速好意施救，實深感謝，且由於日海軍之好意，可見日法互助精神已有新進展，殊堪欣喜』云云。

△同盟社十四日海口電　十三日在海南島洋面遇難之法砲艦，『亞魯克斯』號，刻與僚艦『瑪爾奴』號及自海防馳往援救之『克倫』號，同日傍晚均避難於海口東北方十五里之灣內，刻下停泊該港，船員身生命均無變化，全部船員，因日軍艦〇〇勇士迅速往救，均得安全無恙，又收容於海口之『專爾狄』中尉等七名船員，待氣候恢復，擬即歸返『瑪爾奴』號，法艦長及船員對於此次日海軍之好意援助，非常感激，又十三日特克越督亦向日海軍鄭重電謝。

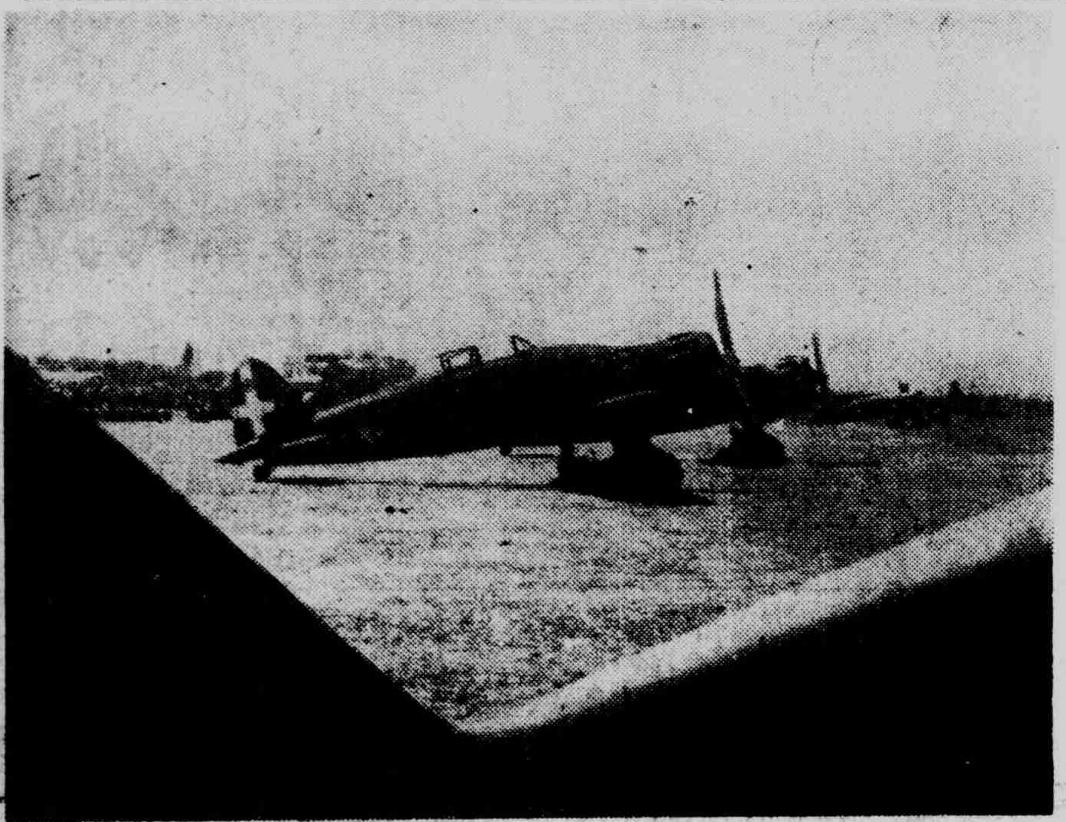

◇待機於某基地之義驅逐機雄姿◇

日軍在三州山系縮小包圍陣線
渝軍五萬已被擊潰紛逃

△同盟社十五日〇〇電　十月初旬以來，日軍東自錢塘江口西至揚子江岸，完成蜿蜒三百公里之包圍網，對渝方第三戰區之軍，加以總攻擊，日軍各部隊於十四日，均突破要險三州山系，衝殺至渝軍背後，將其退路完全截斷，同時逐漸縮小包圍陣，十五日正午日軍之包圍陣周圍已縮小至二百公里，今是東西兩側有太湖及倚湖之阻，北有日軍佔領陣地，南方背後則受日軍猛攻，致渝軍已成甕中之鱉，被包圍者計有六十三師，四十師，獨立卅三旅，挺身遊擊匪，各縣保安團常備隊等約計有五萬之多，自十五日晨起，已潰亂不堪，均欲奪路而逃，在日軍槍林彈雨之下，屍如山積日軍各部隊之奮戰狀況如次：

東部戰線——石井，大澤，光井各部隊，擊滅太湖南方要衝下泗安一帶之渝軍，炸毀渝方軍事倉庫十數間後，十三日繼續猛攻江南最大炭礦煤山，以晝夜兼行之疾進，橫貫三州山系，向其後方大青山（長興西方廿八公里）北側展開進擊勢態向〇〇鎭北方緊追獨立第卅三旅及縣城常備隊等殘敗渝軍，又，濱野，野上，細井，片島，村尚，武藤各部隊，粉碎杭州西方殘餘渝軍後，旋於十二日攻陷廣德，十三日以來，又對於盤踞三州山系之渝軍陣地之渝軍背後，實行突破中央作戰，十三十四兩日激戰甚烈，旋即突破三州山系陣地，十四日傍晚，已進出於長興至大南倚湖北端一帶，對於據守流同橋（廣德北方十六公里）門口塘（廣德北方十二公里）及廣德北方十公里之無名村落之渝軍約四千名，予以致命打擊，自十五日晨起，向〇〇進擊中。

西部戰線—齊明寺，土尾，梶由，金澤，角田各部隊，突破南陵，涇縣宣城一帶長凡百餘公里之渝軍陣地，對於十三，十四兩日宣城南方山岳地帶企圖反擊之渝軍，先發制人，擊破之後即於十四日轉往大南倚湖南方地域，將廣德西方之渝軍退路，完全截斷，繼又猛攻渝軍最後據點〇〇處。

△同盟社十六日某々電　十四日夜縱斷大南倚湖，十五日晨於湖岸要衝郎溪東北方東夏鎭附近果敢實行敵前登陸之伊藤，野田，鈴木各部隊，擊毀猛烈抵抗之郎溪縣常備隊，江南攻擊隊等約二千，追至郎溪，與在該地南方附近北進之園田重澤，白鳥各部隊，握感激之手，其後與南進擊部隊協力，猛攻北城門擁至內城，而攻略之。

△同盟社十五日〇〇電　日軍秋季大攻勢，自本月三日起，對盤據蘇浙皖交界三州山系至太湖々岸江南一帶之第三戰區渝軍，展開大戰，進行順利，殲滅渝軍已在今明之間。日軍各部隊，乘渝軍狼狽之時，續縮包圍陣線，戰局已臨千鈞一髮之秋，迄十五日正午止渝軍戰死已有四千名之多，被日機炸毀之軍事設施有二十處，開始作戰以來，不過旬日之間，已相繼奪取中央方面之安吉，下泗安，廣德，東部戰線之臨安，新登，西部戰線之南陵，涇縣，寬城等渝軍前線據點或後方聯絡要地，更於十二日擊破企圖在廣德縣城周圍反攻之渝軍。

南倚湖岸渝軍被擊潰竄

△同盟社十五日〇〇電　伊藤，野田，鈴木各部隊，合組之舟艇兵團，爲呼應宣城攻略之西部作戰部隊，自開始作戰以來，連續猛擊，於十四日午後突自大南倚湖南湖岸之某處，開始猛攻包圍圈中渝軍之側面，擊潰湖岸之渝軍，奪得〇〇要衝，繼於傍晚轉攻湖上，斬殺擬乘民船逃出包圍圈之渝軍，十五日晨已在湖岸〇〇渝軍陣前登陸，當即與齊明寺以下各部隊相呼應，迫近〇〇要衝。

日軍進佔會埠
掃蕩南昌鄰區

△同盟社十五日南昌電　日石野，古田各部隊，於攻陷渝方第九戰區前線據點奉新後，復追擊敗軍西進，於十五日午後，復將會埠（奉新西方二十公里）攻陷，與百七，十九兩師以徹底之打擊，又同時協力之陸空軍小野，森玉各編隊，對五里譔（奉新南方四十五公里）之七十四軍司部（軍長王耀武），加以猛炸，即行起火。自十三日夕刻開始作戰以來，至十五日午後三時止，已查明之渝軍遺棄屍體，爲七五〇具云。

△同盟社十五日〇〇口電　日精銳各部隊，爲殲滅渝方第九戰區主力，於十三日由南，及奉新方面，突然開始行動，是後均各向重疊之山岳地帶西進，繼續進擊潛伏於各所之渝軍，於十三日至十四日，掃蕩南昌西南方白石農之渝軍中央傍系五十八，五十一兩師後，更向西方猛追敗軍。又其他部隊，亦擊滅南昌東南方謝埠市東北方之渝方陣地，渝軍前線最後據點×××之陷落，已在指顧之間云。

廣州市政府人事更動

△同盟社十五日南京電　廣州市政府人事，於十五日夕刻的行政會議中，決定變更如次：社會局長蔡經明任財政局長，秘書長兼地政局長潘藝閣任社會局長，教育局長何燿常，兼任廣州市政府秘書長。

日新舊兩提督

上海在職之日海軍武官長岩村清一中將及後任武官長金澤正夫少將兩提督於前（十五）日與記者團之會見中舉行離任及接任之酬酢。

渝方與英使商運輸方法

△中央社十五日香港電　據此間所接渝方來電，渝方因滇緬公路即將重開，現正與留居渝市之英使寇爾商議運輸物資辦法中，傳堆積於仰光之坦克車百餘輛，及重轟炸機數十架，已有一部向緬滇邊境移動。

日議會局職員人選內定

△同盟社十五日東京電　大政翼贊會議會局業經擬議院部之職員，局長與有馬事務總長商議之結果內定如次，其中議會制度之研究家林唯義氏，爲總務部副部長，國策研究界之矢次一夫氏，已爲囑託，此外全部議會人，大體由舊派按分比例，有實力之清新人物，業被選出，又貴族院部之人選，有遲延數日之模樣。

△庶務部長田邊七六，同副部長林唯義，岡野龍一，中井一夫，中井川浩，篠原義政，以及其他主查十名。

△審查部長砂田重政，同副部長西方利馬，小畑虎之助，河野密，宮澤胤雄，肥田琢司以及其他主查與理事各十名。

△議事部長大麻唯男，副部長井上知治，伊豆富人，武智勇記，綾部健太郎，三浦虎雄，以及其他理事十名。

△臨時選擧制度調查部長清瀨一郎，同副部長八名，飯村五郎，岩瀨亮，東條貞，中村三之丞，上田孝吉，鍋眞儀十，淺沼稻次郎，由谷義治以及其他理事十二名。

△議會局囑託矢次一名誠三，同上中央物價協力會議第三部長田中精一，組織局連絡部副部長，民運動研究會林廣吉。

美決撤遠東僑民
並禁西半球旅行
奉天美婦孺已撤退

△同盟社十五日華盛頓電　美國當局正在實行撤退遠東在留美人，同時決定禁止向西半球以外之旅行，十五日言明如次：

『國務省今後對於不持緊急理由之證明，而旅行至遠東以及西半球以外任何地域者，停止發給旅券。』

△同盟社十五日奉天電　留在奉天之美國婦孺六名，於十五日下午，經由大連，而向上海，六名均爲英國系煙草公司職員之妻子，玆先歸還上海，觀形勢之如何，而歸還本國云。

渝貯港汽油全部焚燬

△同盟社十五日香港電　中國方面，因將於十八日開放滇緬路，同時經由香港之援蔣物資，亦將解禁，故通香港之搬入物資準備，正迅速着手，以是香港韶關公路要衝之大鵬灣，沙魚涌，最近頓呈活躍氣象。據當地中國方面之報道，謂十四日午後六時許貯藏於通海岸之堆棧中，爲重慶政權所有之卡車用汽油，突然大爆發，近旁堆棧之汽油，亦被延及，結果六十萬噸以上之汽油，已全部燒却云。

日鶴見領事定期首途

日駐上海大使館情報部長鶴見憲氏，日前奉政府命任新嘉坡總領事，定於本月二十四日乘〇〇丸首途履新，並於同月二十二日（星期二）由下午五時始至七時迄（上海時間）假座禮査飯店內，舉行茶會，藉示與諸友告別。

岩村與金澤舉行茶會

日海軍中將岩村清一及海軍少將金澤正夫二氏，於十月二十日（星期日）下午五時至七時（日本時間），假座文路日本人倶樂部內設茶宴，舉行離任及接任之酬酢。

皖省錢教廳長談施政方針

△蚌埠通訊　新任安徽省政府委員兼教育廳長錢慰宗氏，於前日向中央社記者，發表施政方針，概要如後：（一）縣教育局之亟待恢復，（二）省教款之亟待整理，（三）每年學校之亟待創設，（四）初等教育之亟待擴充，

日大政翼贊會人選已定

△同盟社十四日東京電　十四日決定之大政翼贊會部長與副部長之人選如次：
總務局國民生活指導部副部長，前滿洲國礦安肥料會社々員，產組中央會岩塚源也，企畫局經濟部副部長，農林省技師安田

徐州疫疾流行幾佔人口半數

△徐州通訊　徐州近日瘧疾流行，患者極多，平均每百人有三十餘人罹此症，衞生當局正研求辦法。

日內閣已決定情報局官制案
初任總裁內定伊藤

△同盟社十五日東京電　日內閣情報局官制案，以戰時報道，及言論對策之統合一元化爲目標，於十五日定例閣議中，正式決定。該案雖呈送樞密院取得奏請之手續，政府方面以樞密院如將該官制案予以可決交下，即基於新官制，以海軍，陸軍，外務，內務現情報部職員，整備新陣容，可能，即於十一月從速於新總裁之下，確立報道，及言論新體制，而開始行動。初任總裁已內定爲現情報部長伊藤述史氏，次長爲久富達夫氏。新情報局制，總裁官房（總務，庶務二課）外，採用第一企畫，第二報道，第三國際，第四檢閱，及第五文化之五部制，各部共分三課或四課，而由第一部海軍，第二部陸軍，第三部外務，第四部內務，第五部現內閣情報部之關係中，各各任用部長云。

本報啓事

啓者　今十七日爲日本神嘗節　本報休業一天，藉資紀念，十八日無報，十九日照常出版，此啓。

編輯局

時論
從戴季陶訪問印度說起

蔣共們拖延抗戰的方法是，虛有其表，虛張聲勢，虛僞宣傳的『三虛主義』。

所謂虛有其表者，是他們到了今日，仍在發號施令，儼然『政府』在重慶[illegible]洞之中，大大的高高的呼喊抗戰。

所謂虛張聲勢者，是本在戰下去的今日，還在瞎說實力如何雄厚，內部如何團結，民衆如何擁護，國際如何支援，在不久的將來，就有『最後勝利』。

所謂虛僞宣傳者，是根據虛有其表，虛張聲勢，兩虛的虛情而虛僞的宣傳，這就是他們所統制直轄的報紙上面的一切記事與言論。

最近他們派戴季陶訪問印度，就是虛張聲勢的一種辦法。

自無底抗戰的烽火燃燒後，蔣共的外交都忙碌了，派出的『使節』，也是很多的了，戴季陶這一類的人才，也忙碌起來。

印度在今日，爲了自身的獨立運動，反英已趨於白熱化。甘地在那兒正爲其同胞加緊奮鬭，蔣共們派戴季陶去聯絡，據他們的宣傳，是希望的『中印合作』，又是『更進一步而携手共同結成抵禦暴力侵略的長城』。

其實，老戴這一回定然白跑一趟，毫無結果，印度對於蔣共們的幫助，至多也不過是泰戈爾的『詩文賀電』而已。未必還有巨大借款給重慶麼？未必還有大量軍火賣給重慶麼？

況且，英國是蔣的後台老板，印度正在同英國搗亂，蔣還派人去與搗亂英國的印度聯絡，豈不有帮兒之嫌麼？這恐怕是英國所不願意的行動吧！

又，這次蔣介石派戴季陶到印度，在骨子裏並不是什麼外交關係的需要，乃是內部摩擦問題的處置，因爲老戴是元老派，不但主和傾向甚厚，而且極端反共，因此在重慶政權中對于這樣的人物，只有調虎離山之計，遣出去游說度日，免得在重慶監視他們的不軌行動，予以無情指責。

老戴雖然屬於元老派，不滿無底抗戰，力主和平反共，但是無權無力，所以不敢違背蔣介石的命令，只好東西奔走，藉點旅費，樂得遊玩，把國家大事來一個『管他娘』的辦法，從前的『天仇』時代的銳氣，早已消磨盡了，完全是一個無用的老朽。

然而，在這樣矛盾鬼技之下，他們的虛張聲勢竟告成功，報紙上宣傳得像煞有介事的，『中印合作』，『共同結成抵禦暴力侵略的長城。』

於此復想到最近蔣介石派到各國去的人們，如蘇聯，英，美，都是與戴季陶一樣的貨色，即在重慶政權無所用，亦所不容者，這一批人，也乘此機會，得以抬高身價，漫遊歐美的名利雙收，他們都知道抗戰無勝利，也知道渝蔣必崩潰，但是沒有勇氣脫離重慶來參加和平工作，只好用『出洋』以代下野，以眼不見心不煩來安慰精神。

蔣共的實際外交與內政情形如此，依然要靠着『三虛主義』把抗戰拖延下去，保持他們的偏安局勢，我們要謀全面和平進而與日本携手建設東亞新秩序者，第一是當消滅重慶的偏安局勢，對於像戴季陶這種到印度游說之類，是不值得顧慮的，任憑他們怎樣巧妙的虛張聲勢。

德機空襲愈演愈烈 英倫勢將全部被燬

高樓大厦如今成一片荒凉 昔日繁華僅爲歷史上殘蹟

△國際社十五日倫敦電 今晨拂曉德空軍又向英京作戰爭以來最猛烈之空襲，燃燒彈爆炸彈於猛烈攻擊中恍如雨之下降，德機冒高射砲隊之險，自各方進擊，空中彈片四飛，同時探照燈光交錯天空，努力搜索敵機，如雷之拂關鎗得々聲，佐以炸彈下降時轟然爆發聲，使英京上空更增可怖聲音，本日第三次盛大夜襲，其猛烈程度遠超其他空襲。『莫洛托夫之麵包籃』似爲德空襲之主要武器，燃燒彈使發生大火多處，空襲中有兩大百貨公司，一銀行，一酒樓，一旅社，一寺院均爲炸彈直接命中，一般人咸信死傷甚重。

△海通社十六日柏林電 昨日英吉利海峽之空戰中，英機損失卅七架，德機損失六架，德國轟炸機，於昨日午後，襲擊英國南部之軍事目標，擊中汽油庫一所，倫敦維多利亞船塢亦被炸，德機並在杜佛附近，擊中貨船一艘云。

△海通社十六日柏林電 德國空軍昨日再度對倫敦猛施轟炸，英東南部有多處發生大火，被毀之屋爲數甚多。

△海通社十六日柏林電 據本社探悉，昨日在英國上空發生空戰時，英機之被擊落者共三十一架，德機五架未回，德空軍健將，威克上尉，昨在倫敦擊落第四十二架敵機，德偵察機報告倫敦大火多起及聞大爆炸聲，在青新敎有自來火櫃數座被彈炸毀，昨夜英機企圖襲擊海峽德軍砲位時，有一架被擊落。

△海通社十六日瑞京電 據倫敦消息，德機於昨晨兩次襲擊英國，轟炸倫敦，泰姆士河口，坎特，蘇塞克斯，及英國南部，德機雖遇英國驅逐機之截擊，仍突破防空線，向倫敦投彈，工廠及商店數所，被炸起火，德機於十四日開始夜襲之時間，較平時爲早，倫敦發出空襲警報時，多數居民，尙在返家途中，遂避入附近防空壕內云。

△海通社十六日柏林電 據軍事專家發表補充德軍戰報之談話，略稱，德國魚雷艇隊，於十四日，在英國海岸附近，擊毀英國潛艇驅逐艦二艘，俘獲四十人，德國潛艇，擊沉運油船二艘，及商船二艘，尙有商船二艘，損毀甚重，德國魚雷快艇，並在英吉利海峽，擊落英機一架，德機轟炸倫敦市中心區海德公園及印度船塢一帶，貨棧及工廠，損失甚鉅，泰姆士河兩岸，均起大火云，英國南部之兵營，亦遭轟炸，英國南部及中部之飛機場亦被炸，飛機庫及其他房屋，損毀甚重，英機夜襲德國，深入國境者僅數架，並未擊中軍事目標，僅平民略有死傷，物質損毀甚微，柏林旅館一所，於昨夜被炸云，英機襲法國，哈佛爾損失頗鉅，英機於夜襲中被德國驅逐機擊落三架，尙有二架，被德國高射砲隊擊落云。

△海通社十六日柏林電 今日侵晨本社向軍部探悉昨攻德機千架飛臨倫敦擲彈一千頓，造成一場大紛亂，大約倫敦市民將永不能忘記此夜之慘景，全世界亦將爲之驚奇，昨夜八時後，德轟炸機分批不斷飛越倫敦，英高射砲，防空汽球及驅逐機均不能阻止德機之擲彈，完成毀滅，倫敦之天空及地面，被震耳欲聾之爆炸聲所支配，歷數小時之久，德飛行員亦感受此種爆炸之壓力，夜襲開始後不久，倫敦天空變成一片紅光，到處大火遍起，天上皎潔之月光，探空燈之掃射，高射砲火之爆裂，蔚成奇觀，實非筆墨所能形容其萬一，回防之德飛行員稱昨夜之襲擊倫敦，規模最大云。

墨西哥石油鑛 日獲得採取權 面積佔二十五萬畝

△國際社十五日墨京電 此間今日傳出消息，由三井公司爲首之日本企業團，已獲得維拉克路斯四周二十五萬畝地土之石油開採權，國家經濟部長稱，在九月十三日簽訂之合同，使墨西哥石油公有權探查與開採采桑地拉及哈拉巴二市區之石油埋藏量期限二十年，開墨西哥石油公司爲維拉克路斯石油公司之分公司，而維拉克路斯石油公司又爲神戶之太平洋石油公司支部，係日本海軍之石油承辦商。

英發表官報 欺朦民衆

△海通社十六日柏林電 關於英國飛機，前晚轟炸柏林所發表之官報，今晨柏林各報，逐字加以轉載，該項官報宣稱，英機轟炸柏林，炸中但澤街之自來火廠，台普爾車站附近之車路，市中心之軍事目標，及勒爾特車站，德國各報轉載英國官報原文之後，指陳柏林人民，可以自行赴上述各地，鑒定英方報告之確實程度，從可知英國人民所受官方報告之欺朦爲如何云。

德對化合汽油 研究成功

△同盟社十五日紐約電 據合衆社柏林特派員，由德半官方面所得情報，謂德科學者，於廿年間苦心研究之結果，發明化合汽油成功，目下正使用於機械化部隊，運用甚盛云，此化合汽油爲一乃至三立方吋之硬丸，呈綠色之軟膏狀，能於一分鐘半在水中溶解，充作汽油而使用於機械，使用是項化合汽油，必要特種圓桶，謂德軍軍用汽車三分之一，已經使用，一方又據合衆社倫敦電，謂英空軍，於十五日，劃期之長距離轟炸機之試驗飛行，已行成功，此長距離轟炸機，行動範圍，持有能越過德軍佔領地域，由英國至達々尼亞海峽轟炸後，再行歸還之性能云云。

美國國民應一致 排斥領導戰爭者

林白上校嚴詞演說

△中央社十四日華盛頓電 美飛行界人士林白上校十四日廣播演說，攻擊現政府政策不當，領導人民趨於戰途，其大意如次，美國々民應排斥領導人民而至戰爭者，而選舉引導強力之和平指導者，蓋美對任何行動，並無準備，且當此全國民積極反戰之際，指導者是否能在歐亞強國之對立下定施順利指導方，實屬疑問。

美防止煽動變亂 特擬定新法律

由羅斯福簽字實行

△同盟社十五日華盛頓電 美國議會中已可決之防止外國人第五部隊歸國防止法案，於十五日已由羅斯福大總統簽名完畢，由此新法律，禁止入國以及歸化者爲：一，加入與美政府敵對之任何組織聯盟團體者。一，以顚覆美國政府爲目的，而有文筆出版演說煽動之行爲者。一，欲以暴力，煽動顚覆美國政府，加入某種組織者。又據該法，有二重國籍，滿廿一歲而來歸美國，於二年三個月中，不請入美國籍者，則喪失之，一方，美國市民，限於對外國政府未行宣誓忠誠，亦能不喪失國籍，而參加外國軍隊，爲義勇兵云。

羅斯福外交失策 又受嚴重抨擊

發言人係諸曼瑪斯

△中央社十四日斯勃林菲爾德電 美社會黨總統候補人諾曼瑪斯，十四日在此間演說，力言美政府不能完全透視狀態，致日美外交失敗，並抨擊羅總統現行政策之不當。

英兵在比境內 混迹民間

△海通社十六日白魯塞爾電 據此間探悉，比利時境內雖時至今日，尙藏有便衣英兵，乃未及與大陸英軍一同撤退者，比國報章多著文警告人民，勿收容此項兵士，致干不便。

伊朗決定實行 農業五年計劃

△海通社十六日德黑蘭電 伊朗政府業已決定實行農業五年計劃，藉以提倡農產及技術發展，預料穀類可增五十萬噸，棉產可增一倍，其他收穫可增百分之五十至百分之二百，該項計劃同時提倡種茶，甜菜，黃麻及油子，以及建造出產人造肥料之工廠，他如排水設備之改良，建築水閘，運河，水井，改良畜牧，輸入綿羊，造林，試行新農具及新方法均詳載計劃中，政府將任命國家農業銀行及各部代表若干人以組織特別委員會，使其執行該項計劃云。

甘地發嚴重聲明 反對英統治印度

謀世界和平而努力

△同盟社十五日孟買電 印度國民會議派運用委員會，於十三日採用全員不服從運動之甘地案，甘地發表全國不服從運動開始，同時反對英國之統治印度，發表聲明，闡明立場，大意如次：余爲印度之獨立，故反對英國統治印度，同時宣言開始全國不服從運動，唯有此次之不服從運動，爲印度獨立運動之一線生機，亦爲余畢生之最後鬪爭，然余尙不放棄和平解決之希望，若何種可能方法，余不惜在德蘇英本國與印度國民之間，努力調停，並願進而對目下交戰各國，爲中止戰爭謀世界和平而努力。

蘇紅軍報主張 强化紅軍軍規

應付緊迫國際情勢

△同盟社十五日莫斯科電 十五日紅軍機關報，關於强化紅軍軍規，報道如下：鑑於現下緊迫之國際情勢，蘇聯軍殊非常時整備動員態勢不可，因此蘇聯軍之軍規，較他國軍隊之軍規，更需嚴格强化，此次蘇聯國防人民委員部，雖已發出一部軍規命令，但士官如有强行命令之必要時，亦得使用武器，如未能使行命令之士官，得由軍法會議論殺，追放官位，乃褫奪軍籍等處置之規定。

土耳其定期 調整人口

△海通社十六日土京電 土耳其全國人民，應於本月二十日，留居家中，以便調查人口，因土國文盲較各國爲多，不甚瞭解調查人口之意義，僅係統計性質，一般農民，均以爲與納稅及兵役有關，土國當局，不得不強制人民，留居家中，於調查人口時，行路而在街道中被發現者，將處以二十五土耳其鎊之罰金，調查完畢時，將放砲爲號，民衆始可離開住宅，當局預料，於午後二時，可以完畢，但上次調查人口時，至午後五時始定畢云。

德特洛薩上將 舉行國葬

△海通社十六日柏林電 查特蘭戰役史爾上將之總參謀長特洛薩上將，於昨日下午舉行安葬，事前在林登之陣亡將士紀念碑前舉行國葬儀式，海軍總司令雷德上將致詞，盛稱故特洛薩上將在世界大戰時及戰後建設德海軍之功績，殯隊啓行前，元首希特勒置一花圈於柩車，舉行國葬禮時軍政要人均參加云。

蘇漸傾向軸心國 英圖離間必敗

法行動報著文評述

△哈瓦斯社十五日法國里摩治城電 『法蘭西行動報』頃評論蘇聯在國際局中所處地位，略謂『蘇聯現正傾向德義兩國，甚至傾向日本，英美兩國倘仍懷有相反的見解，眞屬莫大謬誤，蓋蘇聯雖不致與軸心國聯同作戰，但德義日三國在商訂同盟條約之前，曾將談判情形，隨時通知蘇聯政府，並保證其安全，是以蘇聯並無反對之理由，凡此經過，茲已經見明顯，蘇聯政府對此日本帝國主義曾經迭次猛烈抨擊，屆屬實在情形，特有一事須注意者，即史丹林之態度對於利之所在，往往將過去所持見解，完全變更，絕不因主義上的顧慮，而有所躊躇，總之，今世倘有所謂『現實主義』，則蘇聯當局所推行者，即係此種政策，實屬毫無疑義，準是而論，蘇日兩國他日倘若簽訂互不侵犯條約，殊未可引爲意外，是故英國外交當局最近力圖改進英蘇兩國關係，但蘇聯一方與英國進行商務談判，一方又與德義日三國積極推行諒解政策，英蘇商務談判之不能有成，蓋可斷言』云。

美海軍士官 待命集中

△同盟社十五日華盛頓電 美海軍省於十五對豫備海軍士官，兵山義勇兵與船員合計之萬九千名，發出待機召集之命令云。

英駐美大使 秘密返美

△同盟社十五日紐約電 英駐美大使洛希安，於十五日在利物浦秘密返美，美國傳該大使在啓程前，美國務卿赫爾會發表，美國駐英大使亦將在週內，或此十天中離英返美，與國務院協議事項云，故外傳英美兩大使之行動，或有何種關聯云。

英增補充戰費 達二兆七億萬

△海通社十六日瑞京電 據倫敦白皮書，英國增加補充戰費一，○○○，○○○，○○○，○○○磅，截至目前爲止，補充戰費總額，已達二，七○○，○○○，○○○，○○○磅云。

蔣要求新借款 英無力應付

△同盟社十五日倫敦電 英伍德藏相，於十五日在下院中，對議員關於對蔣之新借款，是否在考慮中之質問，說明如下：政府曾對蔣政權，允許輸出信用借款，然以該項基金消費將盡，故目前對蔣新借款問題，並未提及。

五國交涉消息 蘇聯稱係謠傳

△同盟社十五日莫斯科電 英路透社稱，英蘇，土，南，希五國，對於德國東進氣勢，爲求對抗此點，刻在進行交涉，蘇聯政府對此消息，於十五日經塔斯通訊社否認上項消息，稱路透社之消息，與事實不符，完全揑造。

法正式拒絕 泰國要求

△同盟社十五日維西電 法國政府於十五日正式發表拒絕泰國對越南之要求恢復失地云。

直布羅陀英人 繼續撤退

△海通社十六日瑞京電 昨夜有英輪一艘，載有直布羅陀撤退之英人抵達丹吉爾，據稱將開往英格蘭，前此撤退之英人，大都尙在蘇格蘭候輪往加拿大，其他疏散英人將遷往牙買加云。

德報稱德蘇 關係鞏固

△海通社十六日柏林電 關於英國企圖製造德蘇之緊張局面，人民觀察報稱，德蘇於一九三九年來成立協定，自該協定成立以後，兩國均未違犯該協定之規定，反之，該協定所收之效果使兩國之友誼日益[illegible]云。

三國同盟世界史的意義(二)

西西譯

這同盟的產生，第一日本乘此新近的征服，要使國民知道，即在海外亦有理解日本方針的國家，第二是威嚇美國，緩和經濟制裁，使見今後，更趨強化，在德義方面，狙擊美國，使不再將生產的武器，輸送至英國。

對於掩覆全世界的新秩序建設的狂風，漸爲歷史的本流而出現，猶是出於貧弱的解釋，像泰晤士報指出的要素，假定退讓百步，即有如他說的，也許是附隨的出現，不是部分的一時的現象，那種臭的功利技術的目標下，到底是不能理解二億五千萬年青的民族，爲何願意賭國運而歃血爲盟的，即是在日本的立場，以那樣泡沫的機變對象中，也不致闖入這艱難的道途，依照條約的第一條第二條明確的表示，規約爲世界新秩序的建設，在東亞的日本，和在歐洲的德義，互相承認有立於新秩序的指導的地位，向未來的建設中，做爲這同盟的實體。

對於歐洲戰爭和中日事變的作戰處理方法，將據此同盟，而加以強力，在新的全體的聯繫下，將開拓新的途徑，然而問題，抑趕政完成之前，三國是亦賭國運，以當一切障碍的事情，亦知這同盟，所以和過去的完全採取不同的形式，因內藏有這樣的政治的發展性，是建立於歷史的必然性之上的東西，以極高度的精神團結，使作爲補償，是從多種內面性格而來的，因爲是以這樣的支柱來支持同盟，所以沒有像舊來形式的附同附帶條件和地域的指定等。

實際上，今回的三國條約，除已經發表了的六個條件以外，什麼也沒有。像這樣簡單的條約，過去是沒有的吧：即在這一點上，和英國型的外交條約形式，是相反的，而且這種傾向，已經在日德，日德義防共協定中見到過了，德蘇的不侵犯條約，也採用如此的形式。像日本政府和新中國國民政府間，也決定了要整這樣簡明的基本條約，細目由兩國的發展和國際情勢進展的過程中尋出，採用如是的方針。關於這點，就是條約形式的一個革新，從全體主義各國的手中得來的，由於今回的日德義三國條約，也能視爲首先的新形式的完成。

美國的參戰和蘇聯動向之謎

無論是誰，都可想到於這條約中對象地位，是美國，其次是英國和重慶政權。

美國參戰嗎？若是參戰，則第三條的政治的相互援助，不得不自然的要動，這是極當然的。日本的眞意，無論是拜讀詔命，聽到外交當局的說明，都不想到任何一國興兵構事，然而盎格羅撒克遜的包圍謀略戰，更趨於表面化，樞軸妨害處理中日事變的世界新秩序，則日本必定有異常的決意，是明白的，美國新聞界的巨頭哈華特會說，美國的恐懼，是繼續於其後的，決定繼續於其後的是美國。他們進駐新加坡的時候，繼續於共後的，亦可推察而知，日本國民，就是可強固最後覺悟的時候了。

影響於中日事變的，當然，僅限於日本立場的有利化，然而沒有由此想到蔣政權早々屈服而成立。不過當做根本的事實，重慶中心的活動，由新世界的主流，漸次使迫入於窮境。西班牙加入同盟，南京新國民政府，也明確的加入於軸心國中，如重慶的馬其諾防線，由事態的中心放出來的情勢，也漸趨於濃厚化。

蘇聯怎麼樣呢？還未立於最後一線的蘇聯，加入於那一面呢：於今的立場，在中立地位較優吧。不過的理由。條約中各國對於蘇聯的關係，並沒有和過去改變，只剩下微妙的一點。若是事態漸々迫急，日本又是多事，則由德國的斡旋，而改變蘇聯，對蔣政權的支援，不可過於信任爲是，係日蘇不侵犯條約，不將於何處完成，是今後的問題，然而日本，蘇聯，互有必須爭戰的切實問題，若是能相承認，則已足夠。

像這數年，如同在混迷暗中摸索的時期，只要方向是明白，心理點也可說是很樂意的，在後眞可相信能用日本的一致的力來突破。至是把數百年十度的國難，必定要有十分的打算了

★ 泰安出品
泰安度 白晒圖紙 藍晒圖紙
星牌 密達紙 印圖紙 圖畫紙
星牌 名片 信封 喜帖
總批發 櫻井洋行 上海文路四拾號 電話四五五六六九號

愛子以道！
胃腸營養 若素

愛子之道，昨貴重視子女之健康，蓋小兒體質之強弱，關係其將來之幸福至鉅，故爲父母者不可不預爲其培植以造成將來之健全體格也。
若素含有各種珍貴養分，爲正在發育長成期中小兒必需之聖藥，養胃健腸，壯骨補血，任何衰弱小兒服之均可立見功效，無病服之則可助長發育，而病不侵，實育有小兒之家庭，不可不備之良藥也。
大便秘結 夜睡不寧 吐乳便綠 積食貪飲 食慾不振 斷乳失調 化不良 肺結核 體質虛弱 貧血症
國之福 中日提攜
上海若素大藥廠監製

義大利的政治述要

趙南傑

義大利政治由墨索里尼領導之法西斯黨專政，義大利的法西斯黨於一九一九年三月，由墨索里尼，和其他社會主義者發動組成，其最初的政治主張，含有一點社會主義的色彩，而其主要精神的存在是反當時已有的民族主義和反和平主義黨員的結合開始是由不滿於現政府的退伍軍士，以後漸有農民及小資產階級加入，在一九一九至一九二〇年間，他們也曾經主持過農民運動的罷工風潮，但這和社會黨的行動不同。

社會黨在義大利當時現成勢力，在一九二〇年年秋，發生鋼鐵工人佔據工廠的風潮，社會極爲混亂多事，而社會黨不能積極發動革命，現政府又漸日衰弱無能，於是法西斯黨便乘這機會與社會黨政爭，時常有衝突事件發生，一九二一年的選舉中，法西黨得下院三十五個議席，它的勢力逐漸增加，已得國內大部分農民大地主及軍隊首領的支持，一九二二年秋以暴力發動政變，法西黨徒直向羅馬進行，墨索里尼很順利的取得政權。

到一九二六年墨索里尼勢力增大，便削弱義大利議會組織，對政治設施大加更動，而以獨裁者姿態握住整個的政治。

法西斯黨的政策與主張，和最初成立時截然不同，因爲最初所主張的政治秩序，與其他各國的左翼社會黨是很相似的，他們也主張共和政治，主張女權，又反對羅馬教，而贊成社會化，可是以後改變政綱，對政治上特有理想是職團國家，這種主張，根據黑格兒學說，而與工團主義亦有一些兒相同。

職團制度的理論，是以爲似各業之代表爲政府基礎，較優於個人之一般代表制（即普通憲政國家所行之制）這也略似基爾特社會主義，法西黨的意思是在使義大利整個經濟生活，政治生活，由職業者的職團來指揮，以全國職團會議之首長，爲職團部長，由墨索里尼自任，全國職團會議本身，是一個諮詢討論機關，可發佈規章，惟須是職團部長之要求。職團會議之職能，在爲工商勞工及社會保險之指導。

職團制度的基本單位是工團，由雇主勞工或由職業者，各依其種類分別組成，爲一種平面組織，其目的在調整全國生產，爲國家機關之一部若從政府方面說，則是統制產業。

一職團的構成規程，係由職團部長及全國職團會議的中央委員會提出，由國家首領命令核定，職團的主席，須爲一部長，或法西黨的書記，至於人數性質以及它的構成團體的代表等，均須由國家首領核准，這目的在使各團體能密切合作，而適於國家的意志。根據新職團法，墨索里尼於一九三四年五月，公佈二十二個團體的成立，代表義大利各種經濟生活事業，依照生產種類的性質，大別爲三大部分，即農業工業和勞務生產事業像運輸事業與信用保險事業等這二十二個職團由下級各個生產部門所組成，分穀類，葡萄酒類，葡萄粉類，果品蔬菜花卉類，食油，漁業，森林，農業，木材，紡織業，金屬和冶金工程，化學品，商業，水汽電業，紙張印刷業，建築商，衣料商，礦業，玻璃陶器，信託保險，藝術職業，海洋航空運輸，內地交通，戲院與公共娛樂旅館，飯店等，這二十二個職團，均以墨索里尼爲主席，以政府官吏或法西黨員爲職員。

法西主義理論更伸言之，它的主要特徵是極端的國家的，也可說是是全體主義，他們所謂國家並不如蘇聯共產黨的看法——轉爲變到一個新的社會秩序的必要工具。也不如十九世紀個人主義學者的看法，墨索里尼曾說：『那模範個人使合於公道德，使他們意識到他們的社會目標，使他們趨於統一的，就是國家，國家在一個主義的體系中，調和了他們的興趣，國家傳佈智識的勝利，並及於科學界藝術界法律界及整個人類。國家法高人類，使從部落的簡單生活，升到人類的力的最高表現——帝國國家經歷年代，傳下了一批人名，都是些爲了國家保存或服從國家命令而死滅的，國家把開拓國界的英雄，以及爲國家增光的天才，傳示後代，作爲模楷，對國家的愛，如果漸趨衰息，則個人和集團的離心力就會漸強，此時民族就趨向於死滅。』（錄自墨氏自傳法西主義）這種較近空洞的理想，可說是這一種極端的國家主義，種神秘的國家概念，正是受黑格兒學說的影響。

職團制度是國家行政機關的一部門，以職業團爲政治的工具，而國家觀念則是始終超越，控制一切。

法西主義是相信暴力的，墨索里尼以一個絕對獨裁者，把一個國家的生命，完全繫在他一個人身上，政府各部，由他一手包辦，這制度是極端危險的，因爲他個人的一舉一動，都可以影響民族的生命。

法西黨的政策是着重於事實的應付，一九二九年的政教協定，不反對天主教，容納羅馬教會的原則，反女權論，使婦女不與男子競爭職業，而限於家庭生活，支持私產制度，現存社會階級。

法西黨選取黨員，頗爲嚴格，有黨的輔助組織，專門訓練青年，對於組織事業團體，教育團體，都利用黨員參加，藉以宣揚黨義。

法西主義現已爲現時代確定的政治制度之一，義大利現行憲法，還是君主立憲的形式，王爲國家的最後權力，國家首領由國王任免，國家首領就是首相，他的地位與憲政國家的不同，在法令規定，不得首相同意不能向兩院提出議案，凡經兩院否決的議案，首相可以再交議會重議，[illegible]他除首相一職外，得兼任何行政部門，[illegible]國王再任命各部大臣。至於議會，仍有上下兩院，上院在政治上並不重要，議員多爲國王指任，此外則爲國王族諸王公，人數在法律上無限制，政府可視其需要，任意增加。下院有議員四百名，選取方法，先由法西最高會議定名單，再由全國舉行選舉，整個表決，假如全部被否決的話，法西黨也有權再重行提名，再經選舉的手續。從一九二九至一九三四年間，下院的四百名代表，有一百十四人代表商業界及職業界的利益，其他一百八十六人則爲高級官吏法學家，及曾任國家政府的人，因爲國家政策的決定，全由法西黨的最高會議，以下院實際上也無何用處。

法西最高會議，有四人爲終身會員，一是墨索里尼，其餘三人都是羅馬政變的功臣。爲各部的重要長官，國家首領可以操縱整個最高會議，法西黨有一個總書記，有一個指導集團，都是由國家首領指定。

法西黨更改組各省的行政制度，使其行政，爲高度的集中，而充分發揮其政治上的職能。

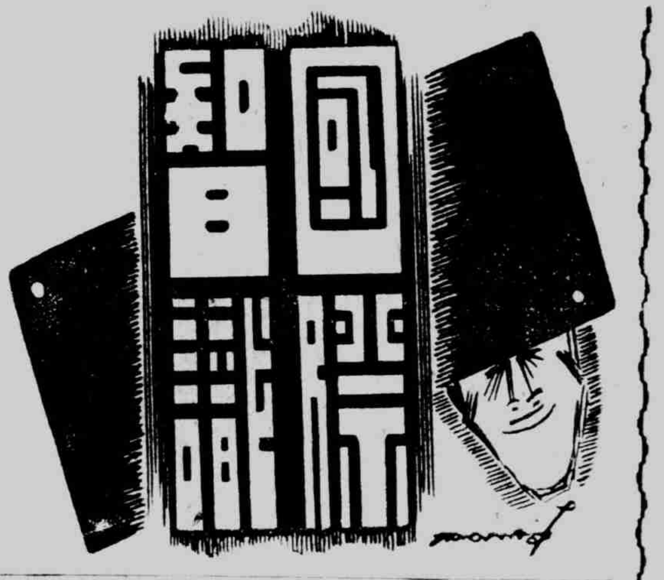

西班牙願參加歐戰嗎？

佛朗哥於一九四〇年初，對西班牙全國民衆新歲獻詞時，曾述西班牙今日之經濟狀況，並歷述三十二個月長期內戰的經過，謂全國遭此浩劫，生靈塗炭，瘡痍滿目，國境之內，幾無一家不受戰事之影響。

在戰事進行中國民軍管轄之區域，因組織健全尚能維持其生產，對於據守之境地，則情形大異，故一九三九年三月間敵人最後屈服時舉以歸降佛朗哥之土地，約佔全國版圖三分之一，其所經過三十二個月之無組織與大破壞，分崩離析，災禍慘酷，困苦顛沛，民不聊生，田地荒蕪，無人耕種，牛羊牲畜，絕跡不見，倉庫則無所存，素稱爲全國財源之橄欖叢林，亦無人照料，運輸工具，如貨車與火車頭等，或則紊亂積堆，已成廢鐵，或破壞毀損，蕩然無存，所有輪船，或者售與蘇俄，則沉於港內至於做爲準備用之黃金，其命運與車輛船舶的無異。

是以國民軍管轄之各地，而其儲藏之物料，僅足自己之用，亦不得不勉強分撥若干以爲調劑，而供給全國之需求，全國民衆均賴以食品，田畝應即重新墾耕，各種限制辦法，亦相繼頒布，肉類奇缺，欲煮食時不得不切成小片，收穫之小麥，供不應求，缺數達數百萬石之巨。

西班牙結束其斷傷國本之內戰以後，滿冀能獲得各方之助之，以療其創傷，不料歐戰忽然爆發，於是鄰國之市場，均加封鎖，各欲保持其儲藏之物料，而幾以全部出產品，完全留作己用。

西班牙不當獨缺乏食料即其他爲維持國家生命不可或缺之物品，如棉花亞麻，紙，木，玻璃等，亦全無生產，莫不奇缺。

在他處一元不值之舊汽車，倘海關不加干涉，而能運至西班牙，即可售價五百元，因該國富有之財力者，備汽車且亦極，欲置購汽車之人，雖欲購一輛舊之福特汽車而不可得也，瑪德里之出租汽車，盡係收集構造拙劣陳舊有餘之破舊車輛，破壞部份用鉛絲連繫，在街上行，隨時有破裂而粉碎之虞的

論者或謂此種物件，儘可取之於國外，此則知一不知其二之膚淺之談，要知海洋封鎖，國際市場關閉，加以進口貨物須以黃金償付，而西班牙之國家銀行之庫藏，早已流入幫助西班牙諸國而用竭矣！如希特勒即其同黨之以物料供給西班牙，均爲莫大之利潤焉。

因之西班牙與國外貿易，只能以貨易貨，如以黃銅礦交換阿爾及利亞之小麥，以橘與沙定魚交換法國之醃干蔬菜與麻滓，並以大量戰爭用之原料運往日爾幹，交換木材，以供建設之用，但西班牙之實際需要，實遠過其進口所得之數量。

此種情形所形成之結果，第一爲失業問題，因原料之奇缺，以致許多工廠，均停工閉歇，而其中影響最深者，莫如紡織業，僅就加達魯尼亞一地而論，因缺乏棉花而失業者，達十五萬人，其他因缺乏化學品電氣原料及煤油而失業者，更不可勝計。

其次因物品稀少而造成『購買風潮』之結果，吾人隨可見伙食店門首，膽集購買貨物之群衆，往々有自清晨八時，守候至中午，方能購得者。

其第三種結果亦即最重要之結果爲西班牙人對於國外戰事之袖手旁觀，絕無參加之興趣，因其戰亂之後，百廢待舉，在國內掙扎圖存，自顧不遑，自無餘暇顧及國外戰爭。

故今日之西班牙，對於歐戰絕不會感覺有任何興趣，因其尤大病初愈之人，厭惡人之繼續疾病，此因人情之常也，是以一九四〇年之西班牙專心一志收拾其戰後之殘局，在和平之中，享受限制之肉類與麵包，欣賞豐富之醞酒與日光，至他國之戰爭，不過爲新聞紙收音機及電影院之資料供人讀助而已。

凡有以『西班牙目下對於歐戰之態度若何』舉以問者，吾人可答之曰：佛朗哥現在忙與各種復興工作，如重建城邑，村鎮，築公路，播種粟麥，提煉煤油，庶政待理，百廢待舉，既無暇再更無餘力，以與歐戰，惟有袖手旁觀，鑒於過去之經驗，爲最智之上策耳。

正在休養生息之瑪德里，日間迎日光而淺笑，晚間對電炬而揚眉，在自由和平氣氛之中，努力復興工作，蓋今日橫隔於西班牙與法蘭西間之高山不僅爲庇里尼斯，且彷彿有安第斯與喜馬拉雅山也。（仰譯）

泛美主義之略論

・范輪・

我們時常聽到『門羅主義』，很少聽到『泛美主義』，豈知在歷史上泛美主義反發生於門羅主義以前，這是很奇怪的，因爲泛美主義沒有羅門主義發展得那樣快，不過近四十年來，泛美主義與門羅主義則得到平行的發展，在這個平行發展的過程中，美國與南美洲各國的關係有時親近有時疏遠。

泛美主義，就是主張美洲各國互相聯合，互相關係的意思，這個意思最初發生於南美各國獨立鬥爭的時期，南美各國人民對之非常注意，北美人民對之則比較冷淡，但終於接受了這個意思，所以泛美主義成爲全美洲的主義了。

一九 八年，智利國最高執政者曾發表宣言，主張美洲大陸當結成一個大同盟，以保證美洲各國的獨立。有一位美國人，他曾在美國熱烈的宣傳，以促使美國政府承認南美各國的獨立，並且希望南北美各國一致聯合起來，結一個同盟，但在政治上須與美國相協調，這個美國人是誰？就是大名鼎鼎的門羅總統，後來他就被稱爲『泛美主義的父親』。

這個主義曾有相當的成功，不過美洲各國對於這個主義曾有相當的成功，不過美洲各國對於這個主義所下的解釋則各有不同。

一八二六年，波利瓦在巴拿馬國會中，主張締結一個南北美互相保障的條約，阿根廷政府也非常歡迎，門羅主義，巴西國甚至於想與美國訂立一個攻守同盟條約，但被美國加以拒絕。美國因爲這個門羅主義大有成功，就偏面的加以解釋，美國政府不將這個主義視爲美洲國際法原則，而視爲美國保證南美各國獨立的一種主義。

直到美國分離戰爭的時候爲止，有一個很長的時期，美國是沒有泛美的精神，其中理由之一，就是美國將南美各國當作不能自治的國家看待，雖然南美各國都有民主的憲法，但各該國國內都時常發生革命，所以美國自己以爲這方面美國要比南美各國高一等，就夜郎自大起來了，但自北美分離戰爭一起，美國就不得不將自己的紛亂與南美各國的戰爭做一個比較，覺得本國紛亂的程度反比南美各國來得大，於是就將文的舊觀念加以改變，因爲內戰的關係，美國不得不將門羅主義擱置不談，後來墨西哥事件發生了，歐洲列強出來加以干涉，法國想更換墨西哥政府，到了這個時候，美國不能坐視了，不將門羅主義搬了出來，以保護墨西哥，南美有些國家比美國更爲出力，美國對於南美各國就不再與以前一樣那樣輕視了，一八六三年，阿根廷共和國發表宣言，聲稱如墨西哥遭過歐洲列強武力侵略的時候，阿根廷政府勢必採取一種堅強的態度，以保護美洲各國共同的利益與安全，一八六四年，智利政府拒絕承認墨西哥皇帝馬克西里安，一八六五年智利與秘魯簽訂一個反西班牙的同盟條約，以防止西班牙侵犯秘魯。

自從北美發生分離戰爭以後，再加上南美各共和國互助精神的表現，那個長久被人忽略的泛美主義又從新在美國復活起來，並且發展得很快，在短時期以內，政府中人也大大的受到這個主義的影響。

一八八一年，美國國務卿邀請南北美各國選派代表於一八八二年到華盛頓開會，討論避免美洲各國間戰爭的各種有効方法，此時南美各國間只有少數的戰爭，並沒有很多的戰爭，南美各國很有理由說，目前緊急之事在設法如何終止正在進行中的巴西，秘魯與波利維亞間的戰爭（該戰爭從一八七九年起到一八八三年止），所以美國召集泛美大會的提議，南美各國都認爲不合時宜，隨後也即無所打消了。

美國與西班牙爲爭奪菲律濱所進行的太平洋戰爭終止後，一八八八年美國國會通過法律，允許大總統邀請美洲各國派遣代表到華盛頓開會。這次南美各國都一致贊成，該會就於一八八九年——九〇年在華盛頓舉行，這就是第一次泛美大會，以後又於一九〇六年，一九一〇年，一九二三年，一九二八年，一九三六年相繼舉行（這次又定於十二月八日在秘魯京城舉行，）泛美大會幾年召集一次，並無一定，所以中間距離有長有短。

第一次泛美大會，美國發出邀請書以後，即擬就一個大會議事日程，該議事日程，不但使得歐洲感覺不安，即南美各國也感覺不安，因爲該議事日程範圍非常廣大，今擇要者略舉於下：

一，創立南北美各國關稅同盟；

二，設立美洲各國各口岸間會期交通制度；

三，設立美洲各國間稅及度量衡統一制度；

四，擬定美洲各國間衝突公斷解決計劃。

俾斯麥曾利用關稅同盟方法造成德意志政治上的統一，歐洲各國也深恐美國利用關稅同盟方法，造成美洲政治上的統一，而並於美國霸權之下，這是歐洲不能不感覺憂慮的，有許多南美人民，他們雖然希望與美國相接近，但也不希望成立真正的關稅同盟。

在這種形勢之下，美國政府就用敏捷的手段加以疏通與解釋，以減少南美各國的疑慮，美國政府聲稱：這次泛美大會的目的，在研究對於美洲各國有關的問題如何可以得到諒解，並非擬定各種嚴格的條約，以約束美洲各國，充其量也不過將研究的結果向與各國提出建議而已，事實上，第一次泛美大會的結果誠如美國政府所言，只通過了若干建議，與擬定一個和平解決美洲各國間衝突的公斷條約草案，僅此而已，今將其主要的規定列舉於下：

一，美洲公法中決不許征服權的存在，在公斷條約有效期間中，凡用戰爭威脅與武力壓迫所得到土地，一律無效。

二，爲發展美洲商業起見，泛美大會決定設立一個『美洲貿易局』，以收集商業性質及關稅性質的材料，供給美洲各國，至於該局經費，則由美洲各國分攤。

『美洲貿易局』後來會發生演變，現在已改稱『泛美聯合會』，處於一個理事會監督之下，該理事會係由美洲各國駐華盛頓使節組成，而以美國國務卿爲主席。

關於歷屆泛美大會的詳細情形，我們不再加以敘述，只就泛美主義組織的要點略加申說。因爲威爾遜總統時代的美國國務卿會宣稱：泛美主義是最完善的國際主義，故我們不能不加以注意。

泛美主義的組織是一種簡單的組織，只有兩個機關：（一）泛美大會，按照一九二八年泛美大會的規定，上下兩屆大會中間不能隔離五年以上，（二）泛美事務局，該局是聯絡美洲各共和國一個經常的機關，其職權有二，第一收集有關美洲各國關係的文件，第二籌備泛美大會開會事宜，與設法促使泛美大會所通過的議決案得以實現，例如使各國批准條約，該事務局之下設立若干委員會以襄助其事，美洲各國都當各設立一個委員會，而由各該國外交總長主持之，其委員當盡可能就出席泛美大會各代表選任之。

這就是上述的兩個主要的機關，除此以外，當然還有許多其他小機關的設立，有的是正式的，有的是非正式的，但這些小機關都有一個共同的目的，就是便利泛美大會的成功，一九〇六年泛美大會以後，會設立一個法學家委員會，負責草擬國際公法與國際私法法典，這種工作很大，而且也會得到很大的成績，但無一個成績可稱完備，尤其在一九二八年泛美大會中，會發生許多困難，法學家委員會所草擬的國際公法典公約草案中，『國家的平等，國家的承認』這一段，有下列一句話：『禁止各國干涉他國的內政』。南美各國無不歡迎這一句話，美國則提出異議，美國代表說：干涉不能這樣的完全禁止，他就提議將『干涉』二字改爲『參與』二字，以便一國々內發生擾亂，而他國僑民受威脅時，他國可以臨時出而干涉，以保護僑民，但南美各國對於美國這種修正表示反對，以致該公約不能通過，只好提交下屆泛美大會再行時論。

泛美主義主要的力量，是除了形式上的組織以外，還有一種無形的泛美精神在背後支持着，所以有些美洲人士爲要健泛美主義發達，不必要各種強性的組織，只要有泛美的精神就夠了。各種確實的條文自然也不必要。這種說法當然有點過甚其詞，因爲確定的條文並不是始終多餘的。固然精神重於條文，無精神例條文就等於廢文，但不能說確定的條文是完全沒有用處的，泛美主義主要的力量在於精神，但只重精神而忽略確定的規定，這也是泛美主義的弱點所在。這雖然是一種弱點，但最近幾十年來，一般泛美主義論者還是偏重於精神方面，而忽略具體的組織，所以美洲至今還沒有成立一個強有力最高統治機關。不過現在到有人提示組織一個『美洲國際聯合會』的意思，以便脫離日內瓦的國際聯合會。這個意思以後發展如何，現在我們還不能預測。

革命家托洛斯基之死

彥直譯

在墨西哥綠十字病院中，瀕死而吸人炭棄之托洛斯基，是年老之俄國人，偕其妻及其幼孫，住於墨西哥市郊外，冷清之城廓中。其外部之圍護所，常由墨西哥警察，謹慎戒備。且在城廓之內部，由武裝之美國人，強固戒備。如操俄語，英語，法語，西班牙語之訪問者，彼嚴密檢查，有否持携兇器。如此之嚴密戒備，在墨西哥曾視爲保存最冷靜，最多忙，最活躍，最偉大之頭腦者。此男子即協力蘇維埃聯邦建立之老翁。托洛斯基是也。六十一年之生涯中，彼在祖國俄國過活，僅三十三年而已，將殘餘之歲月，均送赴於流浪之中。尤其是在一九二八年以來，由斯太林之指令，遍及全界，有加害托氏之人者，至於托氏之最決定的最大之仇敵，亦不用說得，即是史太林矣。於托氏遭害之前　個月，亦曾遇到極危險之大事件，一群暴徒，於黑夜中突破護衛所而侵入，機關槍之咆哮，圍攻托洛斯基之寢室。托氏曾預言：『將有不斷之襲擊。』故常覺醒到最惡之場合。

八月二十日下午五時三十分，加大人法蘭克傑克遜，是中年男子，過去半年中，曾資助托洛斯基者。然是斯太林之指使者。於此偉大俄國革命家之廚房前庭園中一隅會見，托洛斯基導彼至食堂中，傑克遜復向托洛斯基夫人，討取一杯開水，托洛斯基與傑克遜二人，一同進入書齋。傑克遜

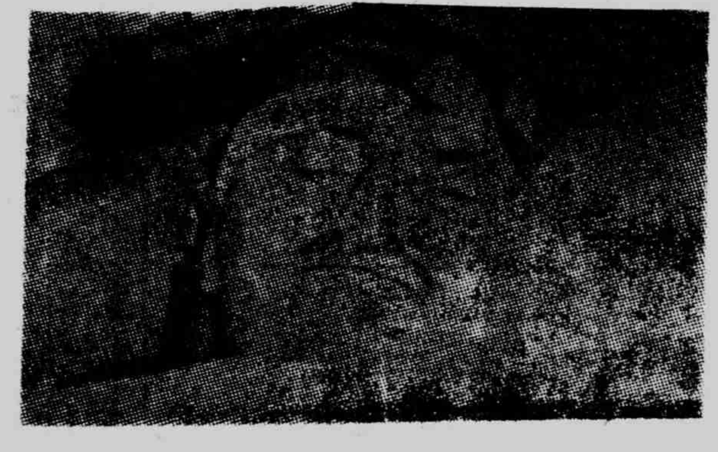

隱藏手槍，尖刀及尖嘴鋤，以沉重之脚步走去。

乘托洛斯基向後回顧之剎那，傑克遜即從基背後，用尖嘴鋤打擊托洛斯基之腦門，以爲可以不聲不響結果托氏之生命，然而擊下一鋤，托氏並不即刻就死，亦未昏倒，一面呼喊奔至門口叫喊，一面鮮血湧流，遂不支而向前撲倒矣。

托洛斯基倒於床上，護衛者奔入，從犯人手中奪去手鎗，而加以擊倒，托洛斯基夫人大聲絕叫，『要留下性命，要留下性命。』至此災禍之最後一瞬爲止，彼即傾注於良人托洛斯基之生命矣。

在墨西哥市病院中之托洛斯基，與死作偉大博鬥之精力，特續二十六小時而與世長逝，傑克遜有說爲加拿大人，有說爲美國人，有說是比利時人，有說是捷克斯拉維亞人，其主要之位所則爲巴黎，其主要之情人爲葡萄牙女人，應爲希臘維亞阿敢洛。

總而言之，彼之刺擊托氏，係受莫斯科斯太林之指示，且追踪托氏之後，待隙而行，將達十二年之久矣。

淋病

欲求撲滅淋病　惟有服用優龍

劃期的新劑之出現

與梅毒之六零六並駕齊驅之本劑之出現，乃今日淋病治療界劃期的存在。有強烈殺菌力，經過數日之內服，即能完全治愈，致受一般治療界之絕讚。

淋病非不治之疾，恐係不求療所致也。治愈者爲百分之九八。

YURON

化學療法作用

一，因淋菌之疾患

對於由淋菌之感染有顯著效果者，係優龍之特性，實非伯拉亞米諾賓芝奧爾斯爾樂亞米特所能及，可謂淋病患者之一大福音，本劑一經公諸於世，淋病治驗報告相繼發表，故本劑始被認爲衆所期待之淋病特效藥也。

二，由於葡萄狀理菌之疾患

對於葡萄狀球菌之疾患，優龍之效力顯著，遠非伯拉亞米諾賓芝奧爾斯樂亞米特所能仰望。

三，連鎖狀球菌性疾患

本劑卓越之奏效，不劣於伯拉亞米諾賓芝奧爾斯爾樂亞米特。故葡萄狀與連鎖狀球菌之混合感染，或不明瞭屬於任何一方時，服用本劑，較爲得策。

四，其他種種細菌性疾患

由於衆多不知倦怠之學者之不絕研究，本劑對於肺炎菌其他種種細菌性疾患之作用，漸次明瞭，故本劑之應用範圍亦逐步擴大矣。

優龍

包裝　丸藥二十粒包，一百粒包　藥粉一公分裝，二十五公分裝

特約店　重松大藥房

大藥房，均有代售

新光

文藝者的責任

龍人。

似乎應該先說『文藝』再說到『文藝者的責任』說到『文藝』引用廚川白村的『人間苦與文藝』中一段話便够了：

『一面經驗着這樣的苦悶，一面參與着悲慘的戰鬭，向人間的道路進行的時候，我們就或呻，或叫，或怨，或號，或泣，而同時也常有自己陶醉在奏凱的歡樂和讚美里的事，這發出來的聲音，就是文藝，對於人生有着極强的愛慕和執着，至於雖然負了重傷，流着血，苦悶着，悲哀着，然而放不下，忘不掉的時候，在這時候，人類新發出來的詛咒，憤激，讚歎，企慕，歡呼的聲音，不就是文藝嗎？』

翻過古今中外的歷史，沒有一個眞正的文藝者是存心立意的爲某一時代，階級而寫作：易卜生是預存着一個社會問題，婦女問題的成見，而後寫『傀儡的家庭』嗎？王爾德未會打成反宗教的腹稿而後去寫『沙樂美』高爾基決不是故意爲下層民衆而爲下層，高爾斯華綏的爭强亦非故意爲勞資階級的對立而寫作。並且在他們寫作時，決不想到後來者的歸類分派——屬於某問題某時代的作品的批評。他們只感到有着最深刻的印象，引起了極眞摯的同情，這同情如泉水般的自然的流出，如野花得了夜雨般的自然的生長，一切均出於自然而已，決無半點矯揉造作不自然的摻什默認自己爲某問題某時代而寫作，爲某階級的忠僕，否則，文藝者的作品，僅只是人類意識的複寫紙了。

文藝是人性（感情與理智）自發的最天眞的衝動，文藝者爲衝動而寫作，因爲作後而感到愉快，文藝者是時代的預言家是靈魂的冒險家，具有純潔無邪的熱忱，超越的敏銳的感覺，透視的犀利的目光，熱烈的豐富的情緒和想像，他能深刻的了解主觀的客觀的痛苦，又最沉摯的憐憫着社會的沉淪；有着希望着社會向上的一個熱烈的心。但是他沒有決鬭犧牲的强毅的實行力，他能清楚的看透『過去』『現在』，明澈的預測『將來』，但是只能爲出一篇現在的供狀，對將來僅流露出個希望。

當時代被悲觀，陰霾所籠罩時，文藝者先感覺到異常的不安；當大衆麻痺感於撒且的欺騙而不自覺時，文藝者早已吹奏着警醒迷夢的號音；當大衆正在絕望顚沛，悵惘于無邊的恐懼時，文藝者又替人們舉起智慧的火炬，劈裂禁錮的隔膜，示人以曙光但是文藝者猶在替自己與大衆發出惻隱般的吶喊，而始終沒有爲自己與大衆立下完整的計劃或方案，明白的指示出方向，眞行衛國的戰略，所以文藝者並不預先存心爲某時代某階級而寫作，然而任何社會制度下的苦痛，卻在文藝者的敏深的顯微鏡中映照出來，並不有意去表現某時代的精神，而時代在文藝者的眞情流露中了。

每時代的文藝中，孕育着另一時代的有形無形的開始，文藝的要求是忠於人心的描寫，文藝者的修養在如何發掘眞眞的人性，文藝者的責任是在怎樣將『如何發掘眞實的人性』，用純粹的藝術形態表達無餘，『要找出一切適當的言語來描寫活的形象，簡潔暢快，務必使讀者得深刻的印痕』（高爾基語）。文藝者要把握着他的任務，來完成他的責任。

搬

夏箏

霓虹燈不住明滅，紅綠的黃紫的光亮在變幻，在追逃，行道上跨不出大步子，鼻尖兒觸上後披的鬈曲的髮梢，司丹康味直刺激得腦神經一度驚跳，鞋尖輕頂着木高跟前移，朱明的甜柿，黃嫩的津梨，堆砌在籃子裏，排列着給行道邊築了矮垣。行路的困難，很有李太白說的過於上青天的蜀道。

眞的，手捫上健美的肉臂，準會聽到清脆嬌悄的[illegible]，也許手掌裏胭脂的殘紅會印上黃胖的臉來。要是身子側上紅緞々黃澄々的眼裏，立刻會引起一場糾紛，不但皮夾里的紙鈔要易姓，說不定要到大洋房的寫字間裏去嘗々外治法權。

百碼外，一個制帽的頂尖，特別顯出在滾々的皮球堆裏，慢々地移動過來，行道的外邊的短垣開始崩潰了，紅的，黃的，甜的，香的—堆砌物，在一分鐘裏搬了個谷，有時有些是遺落而狼籍在道上，一餐或不止一餐的貧民食糧，給輪軸，給腳，給鐵路，最後還一餐或不止一餐的貧民食糧是到了紅帽帶得制服的手提畚箕裡去。

要是搬紅遲一步，就要叫你搬到高洋房裡去了。這種搬的訓練，搬的知能，卻是大都市裡小賣商的特具本領而又是必需養成的基本技術；這爲整肅市容的搬，有的也正是當然的，不過在特別地區裡，搬的速度特別加高，搬的感覺特別敏銳。小賣商的特別狼狽，當然是反映出另一方的特別得意吧！

最近三年裡，他們向世界大々搬動唇舌，於是全世界每一個角落里是大不安定了，誰也不能不認識這搬，不嘗試這搬好々的住在祖產的大宅子裡，要搬到樓上樓擱上擱的一種屋子裡住，離開了一望綠無邊的家園，來住在頭頂鼻碰壁的栅籠化的斗方宅裡。好々的大工場，也教你一部分搬到東，一部分搬到西，搬從四分五裂，搬得七零八落。善於叫別人搬的人，現在也叫自己人在認識這搬，嘗試這搬了。

銀白的叉，雪亮的刀，乳白的奶壺，晶綠的玻杯，在整理，在包裝，在拍賣；駝絨的織毯，牛革的提箱，在捆紮，在鎖閉；行李標貼，在編號，在記名；忙亂，慌張，差不多有行道上小賣商的搬的狼狽。雖然面部上是欣喜，歡笑，滿望，但懊喪和失慰也常會不自覺地流露出來的。也許把世界上黃金盡搬去了，要搬些享福人去享福，作樂人去作樂了。

可是這個搬，會搬得某些人發了慌，把祖遺下的自掙得的養命本棺材本，東搬西搬橫搬豎搬，很感到茫々大地，眞沒個好地方可搬去得，善於利用別人亂搬心理的造了個好機會，你搬一回是多少也給他搬了些去，最最好聽的口號，也擦亮起來了，那是，搬搬到我這裏來！搬到我這裏來！

本來，別人的搬會引起會連帶了，我的搬，眞是笑話了。這不是笑話，正是舊制度舊秩序給予的已經事實證明需要毀棄的新認識——需要東亞新秩序的迅速建立。

東亞的一切的一切，要永遠不搬動，要永遠不需要搬，就要東亞所有的不便有搬出東亞的機會的永遠防止——需要東亞新秩序的迅速建立快搬過我們的認識來，別再讓欺騙來牽制了。不然的話，會永久沈淪在搬的領域裏，給搬壓迫到搬不勝搬々無所搬的。

魚肉篇

寂岑

喘息稍定的西鄉，又復惶々地驚惊不安騷亂起來，這幾天陸太爺竟親自出來，走出這家踏進那家，在這樣的凜颯秋風中還淌着汗，顯然這次更加厲害了。

『啥！知道嗎！不繳要抓去槍斃的啊！』跨出了一家門口時總是沉重地再說上一句，這也難怪，前次爲了他保阿林遲一天把欵子送到團部裏，甚麼還抗不遵抗，阿林幾乎送了命，累得太爺是挨打一頓，結果還不是送錢了事。

× × ×

這年頭甚麼都難做，像太爺的人，哼！眞是西鄉數一不二，甚麼事只消他說上一句話，誰都會服々貼々，不敢稍有違意，可是現在不啦，雖然還不失他的尊嚴，雖見了這個蒼白瘦臉，兩顆陷得深々的斜角眼，鷹爪樣的鼻子，搖擺走來，都站正了路旁招呼一聲，但是太爺緊々緊濃眉，灰黑的牙齒一露，吐出一個『唔』聲即走了過去，的確他的內心够苦了，一座新造的住宅被做了團部，第三位頂漂亮的姨太々不知怎樣的會同團長睡在一起，爲了捍衛祖國，以身作則，把歷來費盡心血所刮的家產捐去了一大半，少爺總算免役的，可是一毛不拔的太爺處在怎樣時勢下，多麼是痛心呵！

× × ×

坐在屋簷下的福生爹，淺緊了眉頭，猛力地抽着嘴裏的旱煙，他凝視着從鼻孔中冒出徐徐上升的濃煙，心頭的憤怒和痛苦彷彿會跟煙一同消失似的，微寒的秋風吹動樹枝凋殘的葉，和屋頂上枯黃的茅草，發出凜颯的響聲，躺在地上的落葉被吹得亂跳着，可是總吹不散凝結在心頭的煩燥和不安；他想到往年的盛世豐年，和當前的如此離亂，宛如在他衰老的心上有無數的尖刀刺着，一陣陣的劇痛起來，枯瘪的嘴裏不禁地喊着：

『唉！時勢眞變得厲害了，怎樣的活下去呢？一年到頭沒有閑着一天，五六月在烈日底下晒着雨又淋着，冬臘月在冰雪地上凍着風吹着，苦罪遭受了許多，還白忙了一年，今天來收費，明天來徵捐，不顧人家有沒有，不繳還抓人去打甚至於槍斃，今天太爺又來通知甚麼要繳寒衣捐，唉！自己連到苦難的日子還維持不下，那再有繳捐的錢呢！……』

從四畝田而爬到十幾畝的福生爹，雖然老妻已逝，然而有了這樣儉樸壯健的福生，賢慧的福生嫂，更是一個活潑伶俐的孫子，加之每年收成々豐富，一家老少吃用不愁，誰不羨慕他晚年的福氣好呵！可是現在一切都成泡影，爲了福生幾次三番地把田地變賣了，可是隨太爺好狠心呵！命令不命令終於把福生抽去，到現在生死不明，福生嫂每天尋死要活地吵着，尤其是甚麼捐稅層層地壓下來，他每天獨個子癩起苦臉呆坐在屋簷下憂鬱地只有嘆息。

× × ×

金碧輝皇的大廳上，還存着三個抗捐的人和二個背槍的兵士，一陣陣雅片煙的氣味和女人淫蕩的笑聲，從裡面透出來，不一刻，隨太爺又從裡面出來領了三個抗捐的人小心地走進去，是一個彌漫着煙霧的房間，一隻紅木牀上躺着二個人，從白銅煙盤子裡的小燈光照映出左邊是閉着眼的團長，右邊即是怪膽的三姨太太，她眼光跟着煙扦子上的小黑泵般的雅片煙裝在槍頭上。

『團長！又有三個抗捐的人傳到。』

太爺驚着閉眼的團長，

『你們爲什麼不繳捐？』

團長徵睜閉眼，鞭聲地向着。

『沒有錢啊！』

『實在我們繳不起。』

『團長我們現在連飯都沒有吃哪！』

福生爹補充地說出他們的苦況。

『沒有錢也得想法繳，你們要知道沒有我們來保衛，還有怎樣太平嗎？』

這恐嚇的命令，激起了福生爹歷來强按在心頭的憤怒，不顧忌憚地大聲叫呼起來。

『什麼太平，反正都被你們搞得全鄉雞犬不寧，骨肉飄亡，家庭離散，你們專抗戰來收刮我們百姓……』

『你…反…了…來！』

團長臉色突然鐵青，霍地躍到地上，手指快到福生爹的臉上，咆哮起來，再後堅決地吐出一聲『來』來。情形頓時顯得緊張了，太爺和其於二個顫抖起來，三姨太々手裡拿着煙槍，呆望着他們，立即有二個兵士威武地進來站着

『把他綁起來！帶到裡面去！』

『你們倒底繳不繳』團長指着另外二個。

『我：現在：只：有十元：錢。』

『我……只有一……頭牛：……』

他們舌頭都打了結。

『十元：不够餘錢去拿！好！牛一樣！』

團長臉浮起了一個獸笑。福生爹像俘虜似的被押到裡面去。

爸

君曼

爸出門去了三年，可是至今還沒有回來，我眞惦記着。

漫長的日子裏，冷絕凄淸的夜半時，呆覷着旁人叫他爸的當兒，我推不開的思念，更紊亂了我的憐弱的心腸，浮在舌尖的爸音，又便咽在喉頭，使我欲吞不得，欲吐又不能。

一天天，一月月過去。綠衣郵差，在一個傍晚來了，寄給我一封來自異鄉的航信，不錯，是我正掛念着的爸寄來的。於是，合家出於意料的歡呼，尤其媽媽驚奇得掉下了眼淚，暗淡的燈光下，我們展開爸的來信，兩年沒見過爸的字跡，今兒已變得非常清秀動人。

三弟欣喜地跳着：『媽！我們不再像現在的吃苦了吧！我要進大學讀書』媽淺々的一笑，表示『眞的！孩子你們幸福了。…：』

爸信上寫得非常的懷切，他說恨不能身輕如燕飛回蘇州來探望可憐的我們。他說在那邊僥倖地無生氣的安然渡過，並且一度是失業在人地生疏的那裡，終天徘徊在市區的陰暗裡，後來幸賴友人的襄助，終於得見凍餒在異鄉客地。他說不久的以後，我們可以骨肉團聚，……他又說：……

總之，爸身體健康着，使我們大家安心，雖然爸已經戴了眼鏡，不過，這是無關緊要的。

次日，我們去了一封申述我們生活困苦，環境煎迫的長信，我附了一張照，三弟硬要在信後附上一筆『爸！你好嗎？』的話。

於是……在去信以後的日子中，我們又開始伸頸探望爸的再來回信，和允許的生活費用。

沒三日，嬸母來了。

我欣喜的告訴嬸母爸已來信的話，我從沒有今天那樣的快活說話過。

但是，嬸母知道表示這個信息的可靠，終於掏出一封連叔的來信，嬸母又說：『你爸死了！在二十八號的早晨！』

『呀！』我不相信爸曾發信給我們的，沒用，連叔的信上，分明說爸是患腦沖血死的，一切身後蕭條，僅穿隨身駱駝絨袍子下棺，……

合家禁不住的眼淚，都豪啕大哭起來，簡陋的斗室中，充塞了孤母弱子的悲慘叫喊。

三弟在地　板上，哭得打滾了他又喊嗟着要替爸報仇的話，同時他又憎恨起打仗，拂去了爸。

深黑的黃昏，我們悲慘的『呼爸』叫喊，仍舊沒有停止，我們口也喝了，眼皮也腫了，但是，有何用呢？

從此，我們失去了，惟一的愛護人，從此，我們在風雨飄搖中，沒有誰來愛憐我們，到現在，我們孤母弱子在生之道上，受盡任何人的摧殘蹂躪，我們求救，我們呼喊……只落得旁人的白眼，譏笑冷淡…

爸呀！你睡在九泉的地下，怎知孩子們的可憐，可惜，你在萬里外的孤單々的荒地裡，否則，我們踏上你荒的長草，定要跪拜在你的柩旁，伸訴我們海也深的痛酸，也使，爸眞的有靈，你或許要在陰地裡掉下眼淚。

唉！爸呀！

我又跪在你的靈前了，你堆着的微笑，何以不來扶起已哭出血來的孩子，他正在哀訴呢？

愛與死

作　武者小路實篤　譯　荻崖

（三十五）

我去的時候，已經有五六人聚在那兒了。他們一點也不知道什麼地在談笑。一看到我，其中的一個就說：

『恭喜你。』

接着還有二三個人也說了，但知道我底事情的人，就不說這種話了。

我以爲過於吵鬧，對野野村底母親很不過意，那樣就對野野村：

『你母親呢？』

這樣的問。

『在前天就到靜岡老家去住了，因爲弟弟將要有孩子了。』

『是嗎？那恭喜你了。』

『母親說，也許是夏子的轉生也未可知的。雖然在以前曾經說過，這次生男孩子才好的話。』

我聽了那話，以爲『好極了』，但『生下來的是幸福的呢，還是怎樣』，我可不知道了。

慢々的人都聚集起來了。除了一個在旅行中以外，其餘都全部到齊了。被當時的西班牙風邪流行所染的人不少。現在祇有夏子是過去了，其餘的人都非常健康。

（98）

一個女工（下）

星火

她母親的病日重一日：灰白的臉上，眼睛深深陷入；凌亂的頭髮，披在枕上，輾轉呻吟，好像很辛苦的樣子。

她在上海，舉目無親，她的父親以前是孑然一身來上海創業的。現在落得回鄉不能，她放工回來便坐在母親身傍，暗自飲泣，亦是無法可想！白天幸虧三叔婆過來照顧。

是一個深秋的下午，太陽將臉藏入雲端，院子裏的兩顆已經禿了的梧桐，被秋風吹得不住的搖擺動。天雖然已經陰了三日，但是依然沒有下雨。佩蘭站在織襪機前，心裏總是惦記着家，媽垂危的病勢，朝不保夕，倘然有個三長兩短，……唉，那麼我們如何是好呢！兩個弱弟尚不十分懂事，而我的薪金又如此微薄。想到這裏她的眼淚便不　期然的流了下來！

她又聯想到已故的父親了，清瘦的身材，並不怎麼高，烏黑而又堅硬的鬍子，在他的大嘴吧上八字分開，他可掬的笑容，至今還深刻的印在腦海中，唉，爸啊！你何時再能領着我的手在曦微的晨光中，向着花園走去！在深綠的樹蔭下，我何時再能坐在你的身上，聽那枝頭小鳥婉轉的歌聲！爸啊！你最喜歡聽我唱的那支『黃鶯』的歌，我現在幾乎完全忘記了！唉，我最親愛的爸啊！你知道你心愛的女兒現在處在甚麼境地嗎？你的女兒被資本家壓搾得氣都喘不出。自從你死去後，我無時不是在懷慘和黑暗中過生活的，而且今後不知要繼續到何時爲止：……拍！忽然一聲巨響，將她從深思中拉回，原來織機上全盤鋼釘皆被折斷，立時便被工頭傳入賬房，當她用手絹揩着臉出來時，緊跟着佈告欄上貼出一張佈告：『……佩蘭因疏於職務，……除罰洋五元外，記過一次，以儆效尤。』

四點多鐘，忽然有電話打來：叫她馬上回去。她知道沒有好事，便向同事借了兩毛錢，立刻坐車趕到家裏，走到死氣沉沉的室內，三叔婆同她兩個弟弟正圍在母親床畔。

『媽，媽！』佩蘭跪了上去！含滿淚珠的兩眼模糊的看見母親躺在床上：蠟黃色的臉上，緊閉着凹入的眼睛，明顯的露出大眼眶！聽見佩蘭叫她，於是將眼微啓，吞吐的說：佩蘭『你無論如何都要將弟々扶植養大……你是我唯一的希望……你千萬不要辜負了我的心意！已經五年了，我經過五年的辛苦，你們纔長到這麼大。要知：暫時的困苦，就是將來成功的代價…我希望你們…在難…難…』一口痰擁上了喉間話沒說完眼睛便翻了上去！室內沉靜的空氣，便被一陣悽慘的號哭聲所衝破。佩蘭伏在母親身上，抱住他的頭，將臉偎在她冰冷的面頰上，與他做最後的一吻！

爲清客去長沙

湘黔行（169）

我想到濫愛的公式：『追求，熱絡，拆散』，眞是在都市中屢見不鮮了。

屠副官見我看那幾張字紙很留心，便也注意的問我道：『秘書長看的是什麼字紙，像是情書嗎？』

『不是的！是一部小說的序言，』我誠實的告訴他，並立刻遞給他看。

他接過去注目細心的讀完了，笑々的對我說：『這個很像給他們兩個做的序呢！』他指着老路與梅兒。

我才留心去看他們，只見他們這時鼾聲更濃，大家都在尋各人的好夢，尤其是老路的嘴角，還滴流流淌出沫涎來，形容極其可怕，就是梅兒，也沒有什麼『美人春睡』那一種醉人的媚態，她只是一個煙鬼典型。

『啊！他們的結合，有如『水災』所序的麼？那更證明作者說的話都市中都有，而今在鄉村山野的路途上都有了，倒是巧合呢！』我用了極低微的聲音回答他。

『老實說：他們連濫愛都不能講誠是濫而非愛呢！』他又鄙視的說，

『哼——』老路的鼾聲變成一哼音，似乎聽見屠副官的話，接着眼睛也閉合了一兩次，使屠副官倒有些吃驚了。

我也不好再同他談及坐在，對面的一對熟睡的夫妻，這倒底是初交的朋友，其心性如何還不知道，並且，這次我的同行，覺得太不加考慮了，雖然只走了一天汽車的旅程，看他們的情形，使我後悔起來，『我怎能來做一個代表的淸客呢？』

但，轉念想道：『我爲了探奇旅行，存心流浪，這就也是一個好機會，當然可以得些見所未見聞所未聞的材料，在人生途程中也是不可多得的機會。』於是也就釋然了。

到了停車吃中飯時，老路與梅兒都醒了，這個地方是幾十家小茅棚，像市集一樣，鄉人很多有多少在日中爲市，買賣食品用物，很爲熱鬧，其間不少的苗家婦女，頭帶笠，腰繫裙，赤手赤足，頗具天然健美，那就是古代的民間的尤物代表了。

這小集的光景，還未脫離原始簡陋的交易形式，襯着山野的景緻，來看這一群山野的漢人與苗人，使我覺得置身於『傳說』中了。

我繞集參觀了一周，回到飯館，已是酒肉滿桌，等我下箸了，老路笑道：『老兄是個探奇的旅行者，到一地方，都要把它的輪廓尙覽，這才是奇異的開始，以後在這條道上，還有很多好玩的地方，我們到了長沙之後，就要拜讀老兄的旅行記了。』

我覺得他的話，是出諸肺腑，便滿意的說：『不錯！此行我倒眞有點好奇的心理，想把湘黔邊區間的風土人情，實地考察一番，恐怕時間的不許可，也不會有什麼好的成績，但，憑我的直覺能把所經驗的地方，看過的事物記了出來，就算不虛此行了。』

『將來秘書長做成書的時候，我的賤名也不是在內中麼？一個人的名字上了書，眞不容易呢？』屠副官已經喝醉了的々聲向我說。

編餘

焚稻

過去，中外的作家沒有一篇作品是存心立意的爲某一時代或某一階段而寫作的，關於這種說法，歷史上早已有了很好的證明。但，作者們這種創作的態度合理嗎，自然是不合理的。一個從事文藝工作的人，是應該抱了決心忠實地把他們所認識的時代裡某些現實反映出來的，否則迎合時代的偉大文學作品就永遠不會產生了。

雖然，作者在寫作的時候，不能缺少了一個衝動，然而這衝動是屬於感情的，感情的衝動，祇不過是加强寫作的力量而已。譬如爲中日戰爭，寫中日戰爭下渝方的敗北，寫敗北後的渝方政權的狼狽，這些寶貴的眞相早就在作者的腦海中盤旋的，作者隨時隨地都可以把它寫出，自然不一定非待感情衝動再去動筆。可是，倘如等得感情衝動時再去執筆呢，那末在寫作上多少要富有積極性的，而刻劃方面也尤顯得深沉了。

所以，文藝工作者的責任，他們是應該追隨時代而勇敢地負担起來的。

× × ×

編者主持之『文藝通訊研究社』，係引用歐美之通訊研究方法，指示文藝作品寫作上的技巧，理論實習並重，（講義目錄，請參閱上月廿七日『新光』。）且由名家改卷，歡迎各地愛好文藝之青年男女，參加研究，章程函促即寄，附郵一分，通訊處暫由『上海熙華德路六一八號』轉交。

造血强精返老還童

補爾多壽乃生命的泉源即血液的因素化學所謂鐵蛋白化合物也。此物不需胃力便受消化吸收化爲新鮮富營養的血肉，榮養身体補組織。所以常用之確可造成不老長生的健壯身体，誠是造血强精無上的靈藥。

中外各醫院常備藥

補血强精 補爾多壽

五種補爾多壽

急性貧血 恐液質 病後復元等用 補爾多壽

神經性疾患 皮膚疾患 佝僂病等用 含砒補爾多壽

肺病質 喘息 動脈硬化 胸膜炎等用 含碘補爾多壽

腸胃疾患 病後衰弱等用 規那補爾多壽

腺病 喉頭炎 肺尖加 兒等用 撒阿可路補爾多壽

股份有限公司 藤澤友吉商店

終日之美麗 僅費半分鐘

雙美人雪花膏、香氣高雅、細膩滋潤、廣爲最新摩登之雪花膏所配合之藥劑「荷爾蒙」能使身体返老還童、增加皮膚滋養故常用能根本消除斑點粗皺油光點氣等患、洵僅有之美容靈品也

雙美人雪花膏

雙美人牌化粧品總發行

大阪 株式會社 中山太陽堂

分行 上海・南京・漢口 天津・青島・大連

各地百貨公司 洋廣貨店均售

（396）

日語混合新讀本

第二十六課

第五節　日語詞句用法

筈（ハズ）【說明】這是一個名詞，有應當，該，應該，照理是等義，常以『…筈ダ』『…筈デス』『…スベキ筈ダ』等形式表示，但以『スル筈ガナイ』形式時，則解做無…之理，不會，沒有…的道理等，現在舉例如下，以明其用法。

私ニ用ガアレバ彼カラ電報ガ來ル筈ダ
若和我有事情，他應該來電報
私ガ今晚演說スル筈デス
我今夜該演說
彼ハアンナニ勉强シタンガカラ本來成功スベキ筈ダ
他那樣用功，照理是應該成功的，
ソンナ筈ハ無イト思ヒマス
我以爲沒有這樣的道理
ソンナ事ヲ言フ筈ガ無イ
決不會說那樣的話。
今此處ニ置イタ物ガ無クナル筈ハナイ
剛在這裏擱着的東西決無丟掉之理

大上海廣播電台 日本語講座播音教程

（本晚六時至六時三十分廣播）

（67）

第二八課　動詞打消法

現在……ナイ＝……ン（簡語）　不…
　　……マセン（常語）
過去……ナカッタ（簡語）　沒有…
　　……マセンデシタ（常語）
來ナイ＝來マセン　不來。
行カナイ＝行キマセン　不去。
マダ來マセン　還沒有來。
マダ行キマセン　還沒有去。
昨日來ンナカッタ　昨天沒有來。
昨日行カナカッタ　昨天沒有去。
誰モ來マセンデシタ　沒有甚麼人來。
私ハ何處ヘモ行キマセンデシタ　我沒有到甚麼地方去。
此點ハ私ハ知リマセン　這一節我到不知道。
餘リ知リマセン　不大知道。

各地通訊

揚州籌劃冬防組 軍警聯合稽查處 地方治安更趨鞏固

△揚州通訊　江都城廂治安，年來經軍警協力維持，安謐異常，七邑不驚，商業繁榮充滿，勃興氣象，玆以瞬屆冬防，爲防微杜漸起見，特由江都警察所與揚州地區綏靖司令部，籌組軍警聯合稽查處，分組巡查，以資防範，此後地方治安，當更趨鞏固矣。

綏靖軍官學校舉行 秋季運動大會 各項競賽成績良好

△京訊　軍事訓練部綏靖軍官學校於本月十三日上午八時起至下午四時止，舉行秋季運動大會，運動項目計分團體操，田徑賽，國術表演，槍劍刀棒術等數大類，來賓方面海軍隊士兵暨政訓班學員亦參加競賽，大會頗多精彩演出，到場參觀者有中外來賓約六百人軍事訓練部總務廳長周永業代表蕭部長到場指導，玆將各情分誌如次：

會場佈置

大會運動場即設於該校大操場上，西側向東搭設司令台一座，兩旁爲來賓看台，另設競賽總務，招待警備各股辦事處，跑道上白線如畫，司令台前另設擴聲器，隨時報告比賽成績，是日天氣晴朗，國旗臨風招展，雄偉之紫金山，橫陳東端，益呈莊嚴氣象，大會于始終熱烈緊張空氣中完成各項比賽。

會長致詞

校長兼大會會長任援道氏偕同黃教育長，賀鐵肩等首先到場，八時正宣告開會升旗奏樂。任會長領導全體行禮如儀後，致開會詞，略謂『今天本校舉行秋季運動大會，天氣很好，各位精神亦茁健旺，殊屬可喜，惟運動鍛鍊體格，端賴持久不懈，今天開運動大會不過是偶然之激勵與提倡性質，希望各位同學，平時更多注意，要知道健全體格，是救國之基本力量，偉大事業一定要有健全之體格去幹的。』

運動項目

會長致詞畢，運動遂告開始，上午八時至十二時爲（一）體操，（二）百米預賽，（三）武裝比賽，（四）口袋競賽，（五）四百米預賽，（六）双手軍力術，（七）槍劍術，（八）障碍物競賽，（九）八百米決賽，（十）乘馬比賽，一時至四時爲（十一）國術表演，（十二）百米決賽，（十三）四百米決賽，（十四）負重競賽，（十五）倒棒比賽，（十六）提桶競賽（勤務兵）（十七）百尺競賽，（十八）八百米接力決賽，（十九）拔河比賽，（二十）紅黃比賽，（二十一）餘興，（二十二）發獎。

成績一覽

各項比賽結果之冠軍如下：武裝比賽（甲，許鏞，乙，吳平清，）双手車刀術（蔡良斯），口袋競走（趙同山），鎗劍術（張超才），障碍物競走（蘇建中），八百米決賽（劉效武），乘馬比賽（第一中隊）百米決賽（陸振邦），四百米決賽（丁德南），負重競走（蔡永剛），倒棒比賽（第二中隊），提桶競走（賀海泉），百尺競走（第一區隊），八百米接力決賽（第三區隊），拔河比賽（第二中隊），紅黃比賽（第一中隊）（各項亞軍名單從略）。

發給獎品

各項比賽結果之冠軍亞軍等由該校教育長黃其興各發給極精美之獎品，計八百米決賽冠軍劉效武得軍訓部蕭部長贈大號『優勝』銀杯，乘馬比賽冠軍第一中隊得海部姜次長贈『奮發有爲』大銀鼎，八百米接力決賽冠軍第三區隊得軍訓部鄭次長贈『錦標』銀屬地球，拔河比賽冠軍第二中隊得警備總隊任總隊長贈『我武維揚』大銀盾，紅黃比賽冠軍第一中隊得海部許次長贈『尚武精神』銀杯，其餘則爲自來水筆，錶，線衫，手套，襪子，膠鞋等々，凡參加大會者，並發銅質鈴形之紀念章一枚，以資紀念。

大會餘興

大會爲增加觀衆興趣起見，並有餘興一預，凡來賓均可報告參加，上午爲中日小朋友之糖果競賽，分三組舉行，天眞活潑頗爲有趣，下午爲海軍隊士及訓班學員等之競賽，亦頗精彩，亦各得獎品而歸。

桐鄉 婦女會舉行成立典禮

△桐鄉通訊　桐鄉婦女協會，經王韻梅張秀伶端發起，籌備組織，已告就緒，於日前下午一時借民教館大禮堂，舉行成立典禮，來賓各機關代表暨友邦名取連絡官參加觀禮，出席基本會員李王菊芬等二十人，普通會員曹亞金等三十九人，茅會長因病未能出席，公推宣傳股主任王韻梅爲主席，行禮如儀，首由主席報告籌備經過，以及將來進展希望，繼由各機關訓詞，多所協助云云，張知事訓詞（第一科長沈味腴代），略謂本縣婦女界不乏優秀份子，但無領導團體，以致社會任何事業，均不顧以後，今天貴會成立，以後桐鄉婦女界實開新紀錄，本人有無限希望，努力邁進，名取連絡官致詞，略謂本人本年四月間抵桐，關於一切事業日有進展，惟婦女界殊無聲息，今天貴會成立，使本人十分同情，本人在桐一日，當盡力協助，深望各位各負責任，完成東亞新秩序，大多厚望與勉勗，至五時禮成，留影紀念。

第五章　私奔

秋雁

『唉！好不囉唣！我有我的自由，便真是冒了風死了，也是我活該！用不著你來管著我！』叔明說完此話，把足連々跌著，便已走了！

徐令淑任是如何的賢淑，這賢淑究也是有上一點限度的，見了他這種剛復自用的樣子，心中自也好生有氣！並又知道，他這一出門去，定是去赴打電話來的那個女子的約了！依得她的本心，很想馬上趕了出去，拉著他問上一聲：這女子究和你是什麼關係？要你着緊到這個樣子，連自己的病都不顧了！但又知倘然如此一來，夫婦間定要起上一番大衝突，給外人瞧到了不雅相！衹好暫作罷論！只是有一樁事，她很引爲非常奇怪的：叔明併不是什麼好色之徒，據她所知，他素來不大愛和女人牽絲攀藤得！有之，祇有一個笑意！然自笑意失踪以後，他更是十分規矩，不說是什麼女朋友了，見了不相干的女人，要他多講一句話，都是不可能的！那麼，如今爲什麼會平空的，鑽出了一個姓秦的女子來？而且他爲什麼又會對她如此的關切？他們倆究在什麼時間，什麼地點，而互相認識的呢？

叔明一出門來，恨不得來上一個費長房『縮地之術』馬上就和琴兒見了面，好知道她究爲什麼要逃走了出來？在這逃走之前，究又有上如何的一個經過？然而這既是不可能，也祇有趕快跳上了里門口現停著的一輛黃包車，連叱著車夫，快跑，快跑比及那車夫如飛的把他載到了秦申飯店的門前，他即自車一躍而下，取了一把分幣給車夫，便飛也似的走入那飯店中，乘了電梯直上，一剎那間，早已來到三樓三四一號的門前，便舉起手來，在門口的電鈴上，輕々按了幾按。

門啓處，立時露出一張如花之靨，這不是什麼人，而是琴兒又是什麼人呢？而琴兒一見到了他，好似見到親人這般的歡喜，幾乎要向他的懷中投了來！一想到究有男女之嫌，便又剛々在他的身前站著了。

『怎麼，你終於是打家中出走了？這是我所萬々不料的啊！』把房門關上後，他們又互相注視上一陣，方由叔明來發上這個問句。

『家終是家，又有那個願出走？但我實是出自無可奈何的，倘不及今出走，就要無出走之日了！試問，像這般森々可怖的大坑，又豈是我這潔身自好的少女們，所能一日安居的麼？』琴兒帶著苦笑說。說了之後，又把自己如何向她母親鬧上一個談判，陳明自己不願爲娼之意；她母親如何不肯見聽，反把高壓的手段加諸她。

冷泊電影

融光　開映『民族的祭典』時間一時三十分，五十分，六十分，八時卅分價目二圓四角

威利　開映米高梅公司出品鉅片『康絲登麥納主演』『我憐卿，卿憐我』時間二時，四時，六時，八時，價目四角，六角，兒童三角

百老滙　今天開映劉瓊夏霞主演古裝歷史鉅片『岳飛』時間二時，四時，七時，九時，價目三角，四角，幼童二角

金光　華德狄斯耐最新傑作『天然五彩米老鼠』五大本精彩悅目同時加映緊張偵探巨片『花園命案』時間二時，四時，七時，九時，價目二角五分三角

金光大劇場　今天開演日戲五本女子文戲『牙痕記』夜戲三本『玉夔龍』（時間）日戲一時，夜戲七時，價目二角三角四角，五角

滬西中華　開映中華古裝鉅片『梁山伯祝英台』張翠紅曹娥主演一時，三時，五時半，八時，價目三角五角

虹口中華　今天開映中華電影公司發行古裝偉大鉅片『碧玉簪』陳雲裳主演時間一時，三時半，七時，九時，價目樓下三角，樓上五角

南市中華　開映中華公司發行偉大歷史鉅片『雙珠鳳』袁美雲主演同時加演維多利歌舞團時間一時，三時，價目二角三角四角

山西　開映偉大古裝愛情鉅片『紅樓夢』之顧蘭君梅熹主演時間二時，四時，七時，九時，價目樓上四角，樓下三角，兒童二角

杜美　開映『乳鶯出谷』時間二時，五時半，七時，九時一刻，座價四角，六角，八角

榮金　開映『游江南』時間二時，七時，九時，價目二角五分

金城　開映『梁紅玉』時間二時半，五時，七時，九時一刻，座價七角，一元，一元二角

大光明　開映『大盜』流…五時半，九時一刻

亞蒙　『黃天霸』四時，七時，九時半，座價三角，四角

中央　開演『翡翠小宛』時間二時半，五時，七時，九時一刻，價目四角，五角，六角，七角

浙江　『新金山』時間二時，四時三刻，七時，九時一刻，座價三角五分，四角五分

國泰　開映『美麗』時間三時，五時半，九時一刻

卡爾登　開映『京劇』時間三時，五時，九時，價目三角，四角，五角

新光　『刁劉氏』時間二時半，五時，七時，九時一刻，座價七角，八角，一元，一元二角

光華　開映『白燕劫』時間二時，四時半，七時，九時，價目一角半，三角

金門　開映『金城鐵騎』時間一時，一刻，三時，五時半，六角，八角，一元

西海　開映『桃花宮』時間二時，四時，七時，九時一刻，價目二角五分三角

明星　『芝加哥大火記』時間下午二時，四時半，七時半，九時半，價目二角五分，三角

恩派亞　映『怪猩猩』時間二時，四時，七時，九時一刻，價目三角，四角，五角

大華　開映『風流王孫』時間三時，八時

大上海　開映『鐵石美人』時間二時半，五時半，九時

平安　『秘密女偵探』時間二時半，五時半，七時，九時一刻，座價六角，八角

九星　『風塵雙俠』時間二時，四時半，七時，九時一刻，座價二角，三角，四角

光陸　『清道夫留學記』時間二時半，五時半，九時一刻，座價六角半，八角，一元

巴黎　『龍鳳新配』時間…五

南京　開映『花好月圓』時間二時半，五時半，九時一刻

大上海廣播電台 播音節目

十月十七日（星期四）上海時間　（周率九〇〇）

上午一〇、〇〇　唱片（中國音樂）
一〇、三〇　家庭節目（從森林到保險）
一〇、四〇　唱片（中國音樂）
一一、一〇　教養節目（說收集書籍問題）
一一、三〇　唱片（中國音樂）
一一、五九　報時（北京語）
下午一二、〇〇　報告新聞（英語）
一二、二〇　唱片（男聲高音獨唱『馬採蘭』許伯援作曲）
一、二〇　唱片（中國音樂）
一、三〇　報告新聞（北京語）
二、〇〇　唱片（中國音樂）
二、三〇　報告新聞（上海語）
三、〇〇　休息
五、〇〇　兒童節目（兒童新聞、自然知識、故事、歌唱）
五、三〇　報告新聞（廣東語）
六、〇〇　教授日語
六、三〇　報告新聞（上海語）
七、〇〇　政情演講
七、三〇　休息
七、四五　報告新聞（英語）
八、〇〇　游藝（蘇灘）
八、三〇　唱片（越劇）
九、〇〇　報告新聞（北京語）
九、二五　遊藝（未定）
九、五〇　時事講述（北京語）
一〇、〇五　報告節目（北京語）

杭州廣播電台 播音節目

十月十七日（星期四）杭州時間　（周率九九〇）

一〇、〇〇　唱片（醉音樂）　轉播大上海
一〇、三〇　家庭節目　轉播大上海
一〇、四〇　唱片（中國音樂）　轉播大上海
一一、〇〇　唱片（京劇）
一一、三〇　宗教講座　改善人心的佛教美德　杭州日華佛教會　釋聖桂師
一一、五九　報時
下午一二、〇〇　報告新聞（英語）　轉播大上海
一二、二〇　唱片（西樂）　轉播大上海
一、二〇　唱片（彈詞）
一、三〇　報告新聞（北京語）　轉播大上海
二、〇〇　唱片（紹興戲）及報告節目（杭州語）
二、三〇　報告新聞（上海語）　轉播大上海
三、〇〇　休息
五、〇〇　少年節目（音樂故事、『改錯選兒』及唱片（國樂））
五、三〇　日語講座（杭州語）講師岑仲珂女士教科書［日語會話自修］
六、〇〇　新聞　皇軍將兵之時間
六、一五　西洋音樂
六、三〇　日本音樂
七、〇〇　遊藝（杭州灘簧「梁山伯祝英台」）上城市東南婦女部
七、四〇　唱片（新唱）及報告
八、〇〇　遊藝（蘇灘、粵樂）　轉播大上海
九、〇〇　報告新聞（北京語）　轉播大上海
九、二五　遊藝　轉播大上海
九、五〇　時事講述（北京語）　轉播大上海

敬贈古富祕方

治遺精早洩腎虧腦弱萬試萬靈上海郵政信箱七〇三號索即寄

乳兒綠便及微熱之治療

醫師董眷叔先生報告

患者李姓小兒，十個月，江〇東〇縣人。

患者之疾，因護護過度、乳水不足，平時以極劣之代乳粉喂育，致患者瘦弱不堪，加之消化不良，每食必吐常常綠便，時有微熱，呱々啼泣不止，其母焦急異常，當來所就診。

治療即以表飛鳴令其每日服食三次，每次〇．五瓦、並勸彼改服勒吐精代乳粉。半月後復診，患者已無綠便食後亦不嘔吐，因仍命其繼續服用表飛鳴。最近患者來所，體格漸肥，諸症俱已告痊，笑口常開，一如常孩矣。

（包裝）　顆粒　廿五瓦　一〇〇瓦　五〇〇瓦　各大藥房
片劑　百片　二百片　五〇〇片　均有經售

武田大藥廠

日本大阪市東區道修町
上海福州路一二五號
漢口江漢路
廣東漢民北路一五四號

兒科良藥

表飛鳴

40C5 121

提籃橋滙山

滬老匯大戲院

今天老鏞時間一時，三時，七時，九時　座價一角，二角

古裝歷史鉅片　周璇夏霞主演　岳飛

盡忠報國

直搗黃龍　志復河山　殉職殉國

南宋時代忠孝節義一代名將壯烈事蹟

下期開映　陳雲裳主演　碧玉簪

滬西曹家渡五角場　中華大戲院

今天起應各界來函要求重映

張翠紅　顧也魯　韓蘭根　曹娥　文逸民　嚴化　諸大明星　合演

梁山伯祝英台

下期獻映　描金鳳　李紅　湯杰　主演

開映時間　一時，三時，八時半　星期日下午五時加映一場

諸位早臨　恕不預看

票價　樓下一律三角　樓上一律四角　軍警幼童一律半價　日夜同價

中華大戲院

今天起連映四天

注意老鏞　開映時間　一時，四時，八時半　星期五加映

座價　樓上四角　樓下三角　軍警幼童二角

舞唱時間　三時二十分，五時十五分，七時三十分

響滿環球登台表演　重金聘請　維多利大歌舞團　西洋少女　舞唱新奇

加映　袁美雲主演　雙珠鳳

廿五日起映觀世音　中華電影公司發行

北江西路靶子路口　金光大戲院

時間　二時，四時，七時，九時　價目　二角，五分，三角

華德狄斯耐精心傑作　最新五彩　米老鼠

同時加映偵探巨片　花園命案

金光劇場

日戲一時　二角，三角，四角　張少鵬　（日戲）五本　牙痕記

夜戲七時　三角，四角，五角　張艷秋　蔡雲芳　（夜戲）三本　玉夔龍

本報廣告部啓事

欲向本報或大陸新報登載廣告者，祈即打電話至五二一六〇號接洽，如在租界方面，則請至南京路哈同大樓本報分館或打電話至一九一〇七號接洽可也

指南牌

指南牌香煙　眞正好吸　人人後皆稱道

華生煙草公司出品

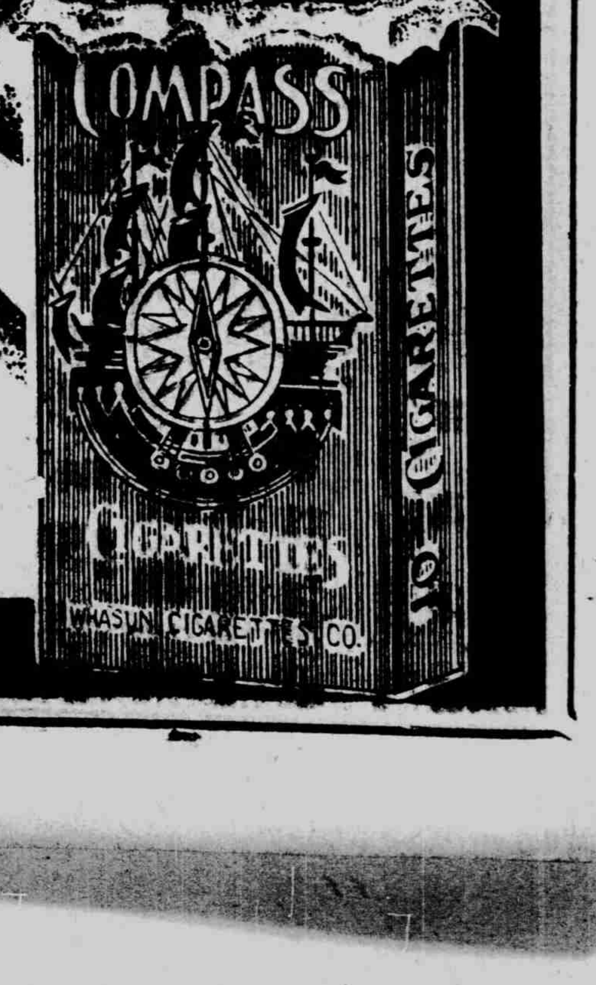

海陸公司

各國貨物運送 一切報關事務 送貨汽車海上搬運

上海密勒路八一號閔行路七九號 電話四三〇六四 八九九號

樋口通關所

確實迅速 輸入貨物 通關運送

上海百老匯路第一八二弄(百老匯)四五,四七,四九號 電話四三〇八〇 四二六七三 四四〇三號

楠木回漕店

各國貨物通關運送

上海四川路三三號中國企業銀行四樓 電話一六九二三 一六九二四 一六九二五 一六九二六 夜間四六五九四號

金星洋行

琺瑯,陶磁原料及藥品,金剛砂粉,鉛粉,紅丹,各種工業藥品,洋式廚房器具,玻璃料器,陶磁器,保險玻璃

上海北四川路八七一號 電話四〇〇二九 四〇〇四〇 支店 漢口,南京,蘇州

華中水產股份有限公司

營業種類 (一)生魚類臺灣市場之經營與生產物之買賣 (二)汽船「打網」漁業,機船底曳網漁業 (三)製冰,冷凍,冷藏,漁獲物搬運,以及其他附帶於上述各項之事業

本社 上海楊樹浦麥克利克路三五號 電話五〇二六一 五〇二三八

新昌五金號

本店備貨充足,敬希各界惠顧。冒掛,合葉,本捻子,司畢令鎖,中國鎖,鐴,鋸與鋸弦,洋針,縫衣針,汽爐,汽燈,以及其他金屬物,捻鑽,

上海武昌路九一號 電話四五九五二一號

古賀法律商標事務所

一、日華法院民刑事訴訟代理 一、常年法律顧問及管理房產 商標註冊代理(一 政府一律再登錄,如不登錄,權歸失)

前日本司法官 辯護士大律師 正七位 古賀光豐

本務所 上海九江路臺灣銀行三樓 電話一七六六〇號

原利一法律事務所

辯護士 法學士 原利一

四川路一一〇號四川大樓三七一—三九號房間 電話一二一一七號 住宅電話四五三九六號

谷山法律事務所

辯護士 谷山雷

事務所 江西路一七〇號漢彌登大廈內三四二號 電話一六〇〇四號 自宅 崑山花園十四號內十七號 電話四三八八三號

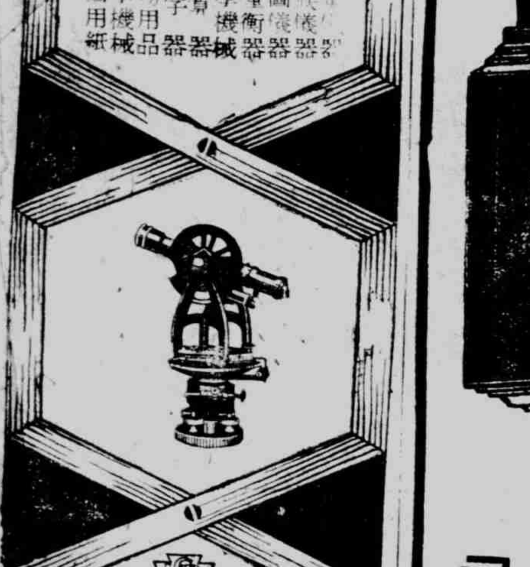

營業科目 測量器械 測候儀器 光學器械 計算器 打字機 事務用器 製圖用紙

内田洋行 上海支店

上海寶山路 電話02 4624 3401

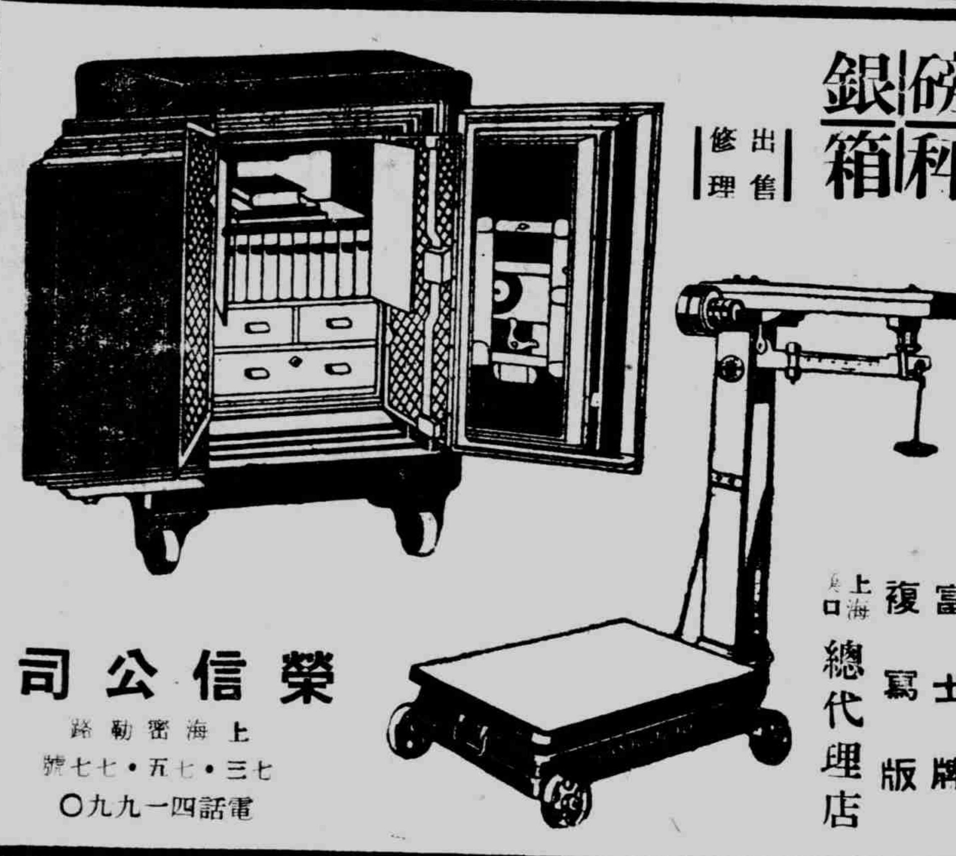

磅秤 銀箱

出售 修理 富士牌 複寫版 上海總代理店

榮信公司

上海密勒路 七三•五七•七七號 電話四一九九〇

白案印 特約代理店 GK

桑野五金號

上海虹口閔行路八二八四號 電話四二六七三號 四三〇五八號

推雷比亞牌 無線電收音機

長波 短波 各種收音機 擴大機 各種零件

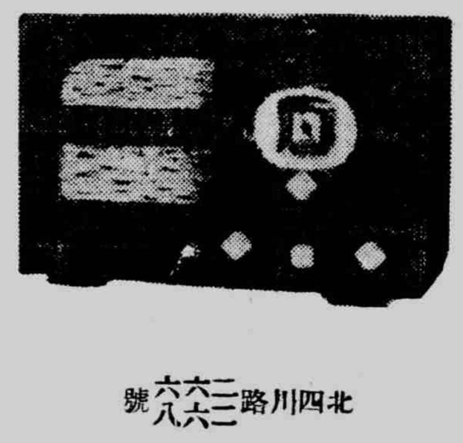

山中商機株式會社經理店

泰華無線電公司

北四川路二三六六八號 電話四六六四一號

中日會話集

二通出版

本書內容簡明切要,久蒙讀者稱許,最近大上海電台,更採作教本,每晚六時至六時半(老滬)播音教授,研究日語諸君,只須大洋壹元二角,購本書一冊,在府收聽【音波九〇〇】原原本本,明白之至,便利之至,存書無多,購請從速,寄售處上海北京路河南路西首景雲大樓三百十三號

求進書屋 電話九五一七〇號

虹口寄售處外白大橋北浜天潼路四十一號(近外灘)

CRUCIBLE

各工業寶廠均鑒

敝公司經售各種工業原料藥品,等開列於後:藉士鉛粉,軟硬錳粉,大小鉛塊,礦質顏料,木節粘土,蛙目粘土,紅丹,黃丹,白砒,純碱,紅礬,辞養粉,鉻綠粉,硼酸,煤精,粗細金剛砂,玻璃砂,搪瓷,陶瓷,磁器,一切工業材料,品花色繁多不及盡載,代售商等火磚及火坩堝,燒碱克己

日本坩堝總經理

上海公館馬路(鄭家木橋東首) 有限公司 福祥公司 電話八二七一二

分類廣告

凡登分類廣告者請打電話一五一一六(本報南京路分館) 三行欄三次 三元 五行欄三次 四元五角 十行欄三次 七元五角

沈淵宋百先啓事 頃有各方友人紛來垂詢,謂本人與宋百先經淵等介紹結婚之事,不勝驚訝,直如晴天霹靂,純屬不法之徒捏名頂姓,故意中傷,破壞名譽,除偵查澈究外,兹先登報聲明

家庭婦女好職業 天潼路自來水橋北首順和里廿七號招婦女結手套學習容易工資豐富,學會之後在家工作,章程函索附郵票即寄

贈 附洋三角(郵票通用)即寄奉圓光魔玩一件,及神奇幻具一件,再送奧妙魔術講義一百套,再送百元獎券一張及二元代價券二張,再送紙製鈔票夾一隻,再送固精強身秘方(來信不覆)天誅地滅▲上海海寧路同昌里七七號德華貿易公司

送馳名補藥 (賜保康)功能補血補腦,健胃強身,男女均宜,服用為全歐名醫所推崇之名貴補品,兹為證明本藥効驗起見,凡附寄費洋四角(一角以下郵票通用)即寄奉一瓶▲上海郵政信箱一七七二號元亨西藥行

遺失聲明 兹遺失滬南區一圖黃字圩二號十四坵陸祥生戶計地一分七厘四毫土地證一紙於八一三滬戰時遺失,如有中外人拾得,以及抵押買賣等情,概作無效,特此登報聲明作廢 陸祥生啓

遺失聲明 兹本月十四日遺失上海特別市政府警字第二八二六號證章一枚,除呈請補領外,特此登報作廢 楊永存啓

遺失聲明 兹遺失上海牲畜市場鮮豬部雇員證章第792 797 798 800 793號五枚,用入證第一〇七號一張,除向市場申請掛失補領外,合再登報聲明作廢 40組益記行啓

遺失聲明 兹者本所承上海華中都市汽車公司贈給昭和十五年度六月至十二月底優待乘車券(紅色)NO167一枚,於本月九日夜在虹鎮沙虹路一號被竊,除函請華中都市汽車公司查扣並補發外,嗣後無論何人持該項優待乘車證冒混使用時,決依法訴究,特此聲明 上海市警察局市中心警察署江灣分駐所

遺失聲明 本月十一日遺失長順洋行收款證一紙,註明鮮豬柏字廿八隻,現該業已另請保人收訖,特此聲明作廢 馬柏林啓

遺失聲明 鄙人因公晉京,途間遺失財政部頒發給新證第一八三號證章一枚,除呈部另請發給外,特此登報聲明作廢 陳景略啓

遺失聲明 承上海市政府衛生局發給胡順興衛生執照一張,在途失落,業已向衛生局掛失,嗣後以發現作為無効,特此聲明 江灣萬安路胡順興啓

介紹著名醫院

原口醫院

產科 婦人科 專門 隨時可以住院

醫學博士 原口千萬樹

地址 北四川路永豐坊五二號 電話(02)6212

難波齒科醫院

本院具有新式設備物理療法,專治虫牙,…牙,…牙,鑲牙等,本醫師前畢業於日本大阪牙科醫學專門學校後留學於美國芝加哥市北威士繽大學,故具日美兩國斯界最新之醫法與技術並本誠負責之精神

美國牙科醫學博士 難波貢

地址北四川路五五號(新亞飯店底層) 電話四三三…

愛齒牙科醫院

本院不但有近代設備物理療法X光線科,而且設置諸…室,如蒙光顧,無任歡迎。

上海九江路三井銀行大廈二樓一一三號 電話一四二七三號 第二醫院在禮查飯店內 電話四六一一三號

同仁會上海醫院

總院 內科,外科,小兒科 產婦科,耳鼻科 眼科,皮膚泌尿器科 X光科,齒科

總院 上海靶子路三六號(四十一號) 電話四〇〇九〇號 分院 八字橋(傳染病科) 分院 市…(內科•外科)

上海厚生醫藥塾診療部

各科診療 部長 醫學博士 河原治作

公平路五三九號 電話五〇八二五號 五一三一二九號

虹口醫院

胃腸病科 內科一般、小兒科 產科、婦人科 姙娠相談 內臟外科 外科一般 牛病科

醫學博士 鐮形和夫 古川盛雄 今宗三郎

愛克斯光線科、物療科 隨時可以住院

北四川路海寧路角虹口大厦二樓 電話…八五八號

福民醫院

主治各科 內科,外科,小兒科 耳鼻咽喉科,產婦科 眼科,齒科 愛克司光科 各科均由專門醫師擔任

院址 總院•上海北四川路一四一號 電話四六三一一—三一七號 分院•大西路美麗園十一號 電話二二二四〇號 分院診察時間每日下午二時至五時星期日停診

篠崎醫院

主治各科 第一內科、婦人科、耳鼻咽喉科、小兒科、內科、外科、皮膚科、牙科、愛克斯光太陽燈診斷科 各科均由專門醫師擔任

文路三〇〇號 電話四〇七四五號 四一〇七七號

鈴木醫院

主治各科 內科、小兒科、皮膚科 泌病器科、性病科 外科、愛克司光科 各科均由專門醫師擔任

總院 上海密勒路一一四弄五號 電話四二九六一號

信原醫院

內科專門 呼吸器病科 預防醫學相談

醫學博士 信原南人

崑山路二五三號 電話四二一八九

柴田醫院

總院 上海北四川路一四一號C 電話四三八六三號 分院 上海四川路福州路八九號中興銀行二樓一四三號房間 電話一七〇六一

醫學博士 飯塚慶二 上午九時至十一時 下午二時至四時 日曜午後休診 院長 柴田六次 應診

晴明眼科醫院

總院 北四川路阿瑞里一九號 電話四五七六六號 分院 南京路哈同大樓二一一號 電話一七八五四號 診察時間(午前十時—十二時)

北四川路 上海醫院

住院室完備 外科、花柳病科 泌尿器科 皮膚科、X光科

院長 山本尚文

北四川路老靶子路安寧里(鐵門傍) 電話(〇二)三三三八號 分院 楊樹浦塘山路八一四號

中和醫院

外科 骨科 皮膚病 專家醫院

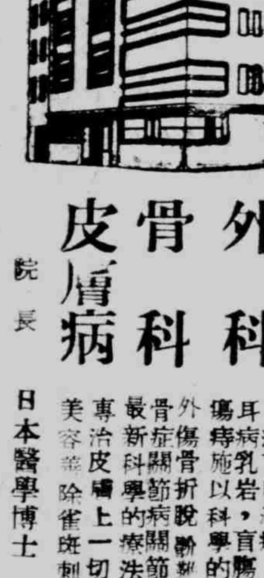

本院新築設備完善,病房卅間,適合療養,診治用最新式療器,民國七年創立,創立人係前代坊日本醫學博士廖煥章 X光線科透視五元拍照十五元 筋骨臟腑明如指掌 治療五元 皮膚病內外科難病奏效如神,有完備割症…

專治下腿潰瘍,瘰癧,睛腫,扁桃腺腫,耳病,乳岩,盲腸炎,胃病,腸內腫瘍,痔施以科學的療法,於短時日完治

外傷,骨折,脫臼,急性,慢性,濃性骨症,關節病,關節硬直不動等症,以最新科學的療法於短日完治

專治皮膚上一切新久疑難各病一經診治奏功神速 小兒胎毒濕爛,尤著神效 美容並除雀斑,…生髮,…皮

整形外科 龜背,脊病,跛足,唇以特技完治

花柳 下疳 橫痃 白濁 梅毒 特殊治法 短期根治

院長 日本醫學博士 廖一雄

院址 老靶子路二九三 電話四二六七七號

免費——對於優性痳治下腿潰瘍之患者自六月中至十一月止免費施診,並免費醫治,如在本埠自來方…給車費

藥!

本店網羅一切日本著名新藥,不但售價低廉,而且招待懇懃,迅速為大衆謀解除疾病痛苦,並增進健康,區區微意,幸垂察焉。(謝絕郵寄)

專治下痢腹痛之特效藥… 發售光亮耐久之馬臺…

上海北四川路一七〇號 新高藥房 藥劑師 森田要 電話四一〇六八

滬日僑亦將推行新體制運動組織
不日召集官民協議會

順應新體制運動之上海，確立新體制推進，亦頗白熱化，專待外省寄回本市日總領館之日本新體制大綱及實行案到達，屆時可進入本市組織新體制階段，其初步程序，將以堀內總領事之名義，召集官民共同協議會，出席者選官民各團體代表，徵求其出席，民間方面選擇各路聯合會，民團，商工會議所，大公司，紡織同業公會等代表，該協議會在堀內總領事司會下舉行，以日本之成案爲基礎，而決定本市大綱及其他實行方針，然後推荐網羅官民各方代表百餘人，立即成立現地新體制翼贊會，（假稱）並舉行成立典禮，正式任命職員，着手運動之具體化。

南美人對日貨品均極表歡迎
日船靖國丸事務長談

日郵船南美線靖國丸（一一，八三三噸）於十六日午前九時，搭載乘客百八名，在滙山碼頭靠岸，船客中計有日陸軍省特約安達長太郎，清水良雄兩畫伯，及因敗戰失職之波蘭前領事，彭羅契氏，比利時國智利大莫爾梅德夫婦，及中立國瑞士，新西蘭，伊蘭國等外人四十四名。

靖國丸鷹野慶五事務長，對在南美展開之日美通商戰現狀，發表談話如下：

此次歐洲戰爭勃發以來，南美之通商戰，英德退却後，僅留日本與美國對峙矣，余船航行之南美西岸周近，計有平洋，粟洋，靖國之新型船，及N級貨物船能登，那古，鳴門之優秀船，配船頗爲强化。對此，美國格萊斯汽船公司，則以四艘八千噸級之配船相特。由日輸向美國者，以棉布，人造絲，疋頭，雜貨，輕工業用機械，縫衣機，計算器爲主，美國以汽車與機械類爲主，南美人甚爲歡迎日本製品，但以與美國資本關係，及政治之理由上，雖甚願與日本接近，而陷入不得不買美國製品之狀態。唯余等日本商人僅望巨利而有對小數訂貨，予以拒絕之傾向，因此，巴拿馬市場，將被美國所掠取，殊應加以考慮也。（照片即鷹野氏）

慶祝日紀元節 國府派遣代表

△同盟社十六日南京電　國民政府目下正在銓衡參列日皇紀二千六百年紀念祝典之代表團，以農鑛部長趙毓松氏爲團長，更由各部會選拔上級官吏約七十名而派遣，十六日下午，舉行盛大之歡送會，主要代表團員爲孔憲鏗，胡蘭成兩宣傳部次長，楊壽楣水利委員長，陳伯藩立法院外交委員長云。

△同盟社十六日張家口電　紀元二千六百年大會蒙古代表，決定團長丁其昌治安部長，副團長民政部長金井最高顧問，以及隨員六名云。

興亞厚生大會舉行開會式
各外使均有祝辭

△同盟社十六日大阪電　奉祝紀元二千六百年，宣揚日德義三國同盟之成立與中日滿一體之東亞共榮理想之興亞厚生大會，業於十六日上午九時，於大阪市中央公會堂，舉行開會式，親臨大阪師團李王殿下，該會々期五日，定刻由參加十一國代表二千餘名入場，齊唱國歌，遙拜宮城默禱後，由會長致式辭，厚生大臣之示告，其次，由近衛首相，阮滿洲國大使奧特德大使致祝辭，以及英特爾里義國大使之祝辭，合唱紀元二千六百年歌後，即終了開會式，繼而舉行總會，朗讀大會宣言，次由德義滿華之參加各國代表，順次致來朝之辭，最後組織『興亞與厚生』以下六部會，至正午終了一日之總會，全體午餐後，參拜橿原神宮，參觀聖城一帶之宏壯的厚生設施，下午一時半出席奉納學童鍛練會參觀大阪全市三萬小學兒童之劍道，柔道，角力，體操，進行遊戲等云。

英輪盛京丸起碇後折返

英商太古輪船公司之盛京輪前（十五）日下午由滬起碇，開駛北上，數小時之後，突於夜間零時，又折回本埠，江海關檢查隊會同法警務員多人，登即魚貫登輪，施行嚴厲之搜抄檢驗，（由前（十五）深夜至昨（十六）清晨三時），歷時約有三四小時之久，結果並未獲有任何違禁之貨物，事畢，該輪乃於昨（十六）日上午九時釋放後，重行起碇，照原行程北駛各埠，至於此次盛京出口後折回受檢查之原因，係公司方面提到密報稱，盛京此次出口，私運大量犯禁之貨物云云。

京警察廳擬訂暫定謁陵辦法

△京訊　中山陵之警衛，自首都警察廳接管以來，情形良好，最近中外人士，前往謁陵者日漸增多，警廳方面，爲保持　總理陵園之尊嚴起見，聞有暫定謁陵辦法之規定，現正呈部核示中，茲探錄其草案如下。

首都警察廳暫定謁陵辦法草案，一，總理孫中山先生陵園（以下簡稱陵園或中山陵）尊嚴，除原有各項章則仍繼續有效，應共遵守外，嗣後凡謁陵之中外人等應遵守本辦法，不得有任何不敬之行爲。二，謁陵者不論團體，或個人凡未得本廳許可，概以止步於『天下爲公』門外，恭謁爲限，三，凡謁陵者如欲瞻拜中山紀念堂及『天下爲公』門以內各景時，得照下開手續請求，以昭愼重，甲，友邦軍人及官民依照友邦警備司令部之規定辦法辦理，乙，本國各機關或團體個人由該機關或團體代表或個人預行逕向本廳通知或申請經核明轉飭啓鑰。丙，第三國人團體或個人由該團體代表或個人預向國民政府外交部總務司申請經核准，通知本廳，飭由陵警啓鑰，丁，陵警於奉到本廳飭知，除特殊場合依照臨時命令辦理外，應俟謁陵者抵達中山陵詢證確實方准啓鑰，四，陵園各項鎖鑰，由本廳負責交由陵警保管之，如未得本廳准許，擅自開啓，該陵警應受嚴重之處罰，五，中山紀念堂內墓場寢門封鎖概不開啓，六，謁陵者進入『天下爲公』門除特殊場合，另有命令列隊警衛者外，均應由陵警酌派長警隨護，七，凡進入中山紀念堂及甬道兩旁花木草地者，概禁吸煙，陵警亦概不爲謁陵者供給茶水服役等事，陵警應備記事簿及簽名簿，摘要記載謁陵者謁陵情形，以備查詢，九，陵園各項花木飾品，由陵警負責敬謹保護，嚴禁作踐，倘有萎枯損壞應即報告本廳核辦，十，本辦法由本廳呈准警政部公布施行，必要時得修正或取消另訂。

華北武漢旅行影展
楊棣

負有宣揚和平建國意旨之華北武漢旅行攝影展覽會，假座於四馬路四川路口近代圖書館開幕後，每日往觀者均達三千餘人，對於陳列之作品，無不一致贊美與稱許。

作品共分二部：

華北之部—共有北京，太原，河邊村，五台山，天津，山東，曲阜，泰山，青島等等。

武漢之部—共有漢口，孝感，石灰窰，大冶，九江，廬山，南昌等等。

合計數量共數百餘幅。

從以上那些地點的行程看來，即可知道那些美滿的作品，作者如何的忍受着旅程的辛勞，才將這些珍貴的工作成績貢獻於我們的眼前。

這里，特選刊幾幀，並推薦給讀者前去觀光。

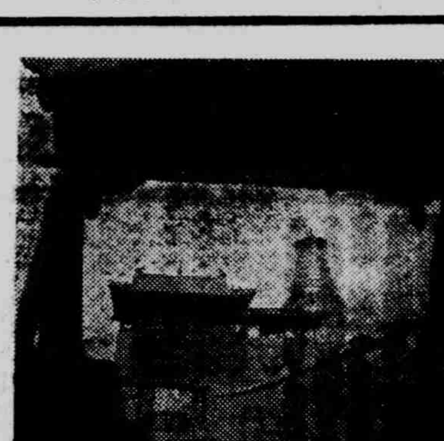

（右上）西藏跳鬼。
（右下）太原山西省公署。
（左上）山西五台山白塔。
（左中）五台山上。
（左下）北京天壇。

雨霽　石井柏亭作
（上海蕃廊秋季特別洋畫展作品之一）

軍事機關製發執照規則

前項第二款所發執照，專爲國內軍用運輸之用，如由國外進口或國內出口之軍用物品，不論數量多寡，應一律請領護照，第六條，左列各機關得製發證明書，（一）各獨立最高軍事機關，（二）各師旅（以上之）司令部，（三）各獨立司令部，（四）各獨立團營部，（五）各軍事學校，第七條上列獨立軍事最高級各機關及各司令部之外，概不得發給證明書，但爲兼顧請領證明書便利起見，凡機關之主任長官在簡任職以上者，得先期向直屬長官具領，以備轉發證明書式附後第八條　發給證明書應限左列事項。（一）官佐士兵奉准給假，攜帶分內之行李物件出離該機關部隊所在地者。（二）官佐士兵奉命出差，攜有個人佩帶用以自衛之軍用器具物品者，（三）該機關所屬部隊同駐在一省以內，臨時須發該省區內所屬駐軍各軍用物品且時間確用不及請領執照者，第九條，凡已經銷差或免職之官佐，及開革或請長假之士兵，一概不得發給執照證明書。第十條，凡領用執照證明書人員，須着軍服或佩帶證章符號，否則無效。第十一條，凡領用執照證明書人員，不得轉借他人冒用及運帶他人之物品。第十二條，凡領用執照證明書人員，除照內載明物件外，不得挾帶其他違禁物品。第十三條，凡執照證明書內所列物品，應納運費稅捐者，照章繳納不得濫免。第十四條，凡領用執照證明書人員乘坐車船時，應遵守車船一切規則。第十五條，凡領用執照證明書人員，其限期一經屆滿，應即呈報繳銷，如逾期不繳仍行使者即爲無效。第十六條各軍事機關各部隊及各軍事學校製發執照證明書，領運人或持用人職級姓名填明，並將發給及繳銷年月日數字分別大寫再于遞銷日期上加蓋『塗改無效逾期作廢』木戳，以杜流弊。第十七條，各軍事機關各部隊及各軍事學校對于已經發出之執照證明書，如查有逾限不繳者，應原飭屬追究之第十八條，雖經領有執照證明書人員，如遇稽查官兵，認爲有形迹可疑時，應仍受其檢查。第十九條，凡不守本規則而濫發執照證明書及通行證者，應由軍警憲兵嚴加取締銷燬，以杜流弊第二十條，本規則自公布後施行。（完）

傳市長殉國後 國府將予特恤

△同盟社十五日南京電　汪行政院長於十五日之第二十九次行政會議中報告稱：國民政府因念爲兇手所擊斃之傳上海市長，生前盡力實現和平復興經濟之業績，故支付葬儀費一萬元，同時於特殊撫恤事務委員會中，營鄭重之葬儀，又市長職務，由上海市政府秘書長蘇錫文氏暫行代理云。

日禁售奢侈品各店遭打擊
籌議停業一星期

△哈瓦斯社十五日東京電　國民新聞頃載稱，日本政府禁止奢侈品產銷以還，各百貨商店莫不遭受重大打擊，不久或有紛紛閉歇之虞，截至目下爲止，各店雖尚無停業之確實消息，但聞各家經理業已相互商議，擬先停止營業一星期，以覘後果，三越百貨商店總經理北田，曾向國民新聞記者談稱，該店所遭遇之危機，此乃第三次，第一次係在德川時代，當時政府亦會禁止奢侈品發售，不得已停業一月，第二次係在德川內閣之末葉，當時政府會要求本店繳納五萬兩（日本舊幣約值今幣五百萬圓），旋因內閣傾覆，始得平安渡過，而此次因政府禁止奢侈品之產銷，遭受第三度之打擊云。

星期日音樂會

工部局音樂隊定於本星期日下午五點一刻，假座蘭心戲院舉行本季第二次交響音樂會，節目計有三項，座價分五元，四元，二元五角，一元五角及一元五種。

本市難民收容所辦理結束

本市自戰事爆發以來，難民麕集，不下數十萬人，自國府還都後，四郊及外埠相繼開放，陸續給資回籍者，已有數萬人，目前所留養者尚有三萬餘，各慈善團體爲響應和平起見，一致主張凡年壯難民，自應回鄉耕作，以謀復興農村，而養國用，現由難民救濟會首創，共議力謀與其他善團通力合作，除老弱殘廢無法離埠者，暫爲收容另籌善策外，其餘凡屬大壯男女，應從速疏散，俾社會供養，得以減輕，業由該會秘書吳武銘於日前假該會大禮堂，召集各善團代表會議，即席發表正言，並商討一切進行事宜，聞訂於本年十月底作一結束云。

教部令各省市提高小教待遇

△南京電　近時物價飛騰，一般人民，較前增高數培，莫不叫苦，小學教師待遇，原本清苦，值茲米珠薪桂之際，維持生活，尤感困難，教育部以和運開展，小學教師負責甚重，非穩定其生活，不足以資振奮，正擬設法提高其待遇，適中國建設協會及丹陽縣立小學校長等先後具呈請求，爰訓令各省市教育廳局，將小學教師待遇，酌予提高，一面並咨請各省市當局主持辦理。

英商公共汽車總經理辭職

本埠英商中國公共汽車公司工程師兼總經理索提爾氏，曾在本埠該公司服務十有餘年，突於昨（十六）日向公司當局提出辭職，擬於下月初旬離滬赴澳，而公司方面對於該總經理之辭職，業已表示允許接受云。

徐重道國藥號工潮已解決

本市國藥號牛耳徐重道國藥號總支店十六家勞資糾紛，已獲圓滿解決，茲定於十月十七日起，全市各支店一律復工營業云。

德網球選手業已抵日

△同盟社十五日東京電　受日本網球協會之邀請，出席奉祝皇紀二千六百年日德交驩網球戰之德國馬可斯，布倫克監督，亨那赫開爾，格魯那，基斯三君，業於十五日下午三時十五分入京云。

特別市麵糰業成立職業工會

上海特別市麵糰業職業工會，參加上海特別市總工會組織成立，於昨日下午二時在南市松雪街八十五號召開成立大會到有邑廟警察署巡官王均，總工會代表王委員慰然，指導員彭啓福及會員等六十餘人，主席孫薇鈞，司儀楊白彬，行禮如儀後，選出理監事孫薇鈞祝鎮東柯佑臣左宏勳等二十餘人，並於今日發出通告，徵求會員，凡該業未登記工友迅即前往登記，幸勿觀望，有失自身權利云。

警政部特科速成班二十日開學

△中央社十五日南京電　警政部前令中央警官學校開辦之特科速成班，由部指明抽調各地現任中級警官七十名來京受訓，該班現定號（二十日）開始上課，其未能在開學趕到者，予以免職。

南京中央商場修竣開始交易

△南京十五日電　經建中公司積極籌劃以六十萬元鉅資修建竣工之中央商場，十五日晨開始先行交易，內部佈置極爲美化新穎。

大上海廣播電台 日本語講座播音教程
（本晚六時至六時三十分廣播）
（68）

第二八課　動詞打消法

此意味ハ私ニハ分リマセン　這個意思我倒不明白。

良ク分リマセン　不大明白。

ソンナ事ハ僕ハ知リマセン　這種事情我不管。

ソンナ物ハ僕ハ要リマセン　這種東西我不要。

私ハマダソンナ話ハ聞キマセン　這個話，我還沒有聽見說。

私ハマダ今日ノ新聞ハ讀ミマセン　今天的報紙我還沒有看。

ソンナ事ハ許シマセン　這種事情不准的。

ソンナ事ハ承知シマセン　這種事情不答應的。

少シモ存ジマセンデシタ　一點兒也沒有知道。

少シモ氣ガ附キマセンデシタ　一點兒也沒有用過心。

茲因本報今（十七）日休業，十八日無報，特將明日之大上海廣播日語稿，刊登於第七版希本報讀者注意

大連汽船
○青島，大連行
大連丸　十月十八日上午九時
青島丸　十月二十日上午九時
奉天丸　十月廿三日上午九時
大連丸　十月廿六日上午九時
奉天丸　十一月一日午前九時
○青島，天津，大連行（不載客）
黃河丸　十月十七日
○大連，天津線
萬壽丸　十月廿二日下午二時
北平丸　十月廿三日下午四時
天津丸　十月廿六日午後四時
長平丸　十月廿九日午後五時

東亞海運
○長崎行連絡船
長崎丸　十月十九日上午八時
上海丸　十月廿一日上午八時
長崎丸　十月廿四日上午八時
上海丸　十月廿六日上午八時
○神戶行連絡船
大洋丸　十月廿一日上午七時
大洋丸　十一月二日
○鹿兒島，大阪，名古屋，橫濱行
十月二十日
○青島行
三天丸　十月十八日
十月廿二日
○青島，芝罘，天津行
日連丸　十月十七日
十月十九日
○青島，威海衛，大連行
台中丸　十月廿七日
○厦門行
嵩山丸　十月十九日
十月廿八日
○基隆高雄行
十月廿二日午前十時

日本郵船
○歐洲定船期
○李浦行
○桑港定期船
十月廿四日
十一月七日
○沙市定期船
十月廿八日
○紐約航路
十月廿七日
十一月五日
○南美定期船
十月二十日
○濠洲定期船
十月廿一日
○孟買行
十月廿四日
十一月七日
○蘭貢，甲谷陀行
十一月一日
○香港行
十月十八日
十一月九日
○神戶直航
十月廿九日
十一月七日
十一月十五日

融光大戲院　RITZ
地址　海寧路三三〇號　電話　四二〇三一二
票價：成人日金二元　小人日金四角
開映時間　一時三十分　三時五十分　六時十分　八時三十分
德國世界運動大會
是伯林第十一回世界運動大會紀錄特寫
在本院上映一星期

驚人的鉅片　獨占首輪開映
蘭尼女士領導
民族的祭典
OLYMPIA
下期上映
影師救駕
全部的鏡頭在片上
斯紀大貢獻

回力球
逢星期六日　連賽二場
日場二時半起　晚場八時起
星期一至星期五　每晚八時賽起

實現中日經濟提携

日交還代管粵工廠 協定前日簽字

善後處理委員會發表聲明

△同盟社十五日廣東電　關於交還在軍管理下爲日僑前委託經營之舊廣東省市營工場，經日方交還善後處理委員會與粵省府及粵市府折衝以來，最近已成立圓滿協定，十五日午後一時半，假座廣東市國際俱樂部舉行簽字典禮，同時由善後處理委員會發表聲明如次：

廣東舊省市營工場交還善後處理委員會，根據本年七月十九日華南海陸軍最高指揮官之聲明，關於交還舊省市營工場，與華方省市府折衝凡數十次，最近已成立協定正式簽字，堪爲努力建設新東亞之日華兩國慶幸，現擬發還之舉，不外乎欲貫現上次最高指揮官之聲明，雖在繼續作戰，但仍根據理解中日經濟提携之見地，與華方經濟活動之見地，爲謀華方經濟活動之復興，藉資加強粵省府，市府之財政內容，在此次折衝中，由於上項見地，已成立公正妥當之協定，以廣東爲中心之華南經濟建設，今後縱有任何困難，但本協定之成立，可謂係突破困難之初步，相信對中日經濟提携之前途，予一光明與南針。

現金 外滙引起回風

現金　昨日本市現金，始赤暗市，由堅重趨平疲，又會一度哄出五千七百元外，乃聞多方揚言定須收現貨，空方明訊傾補，故會飛上至五千七百十五元，但外滙帶硬，金號貨吐售，起回風步退至五千六百卅元，終見軋小五元，午日有八十五元上落，交易三千數百兩，下午週三無市，則晨每條（十兩）則市因在補空買勢下，即高廿五元，金號進證券帮十，升至五千六百七十元，金號又進升至五千六百八十元，外滙帶硬，證券帮銀號力售，頓見步小四十元，某銀號出錢莊十兩，降至五千六百四十元，某銀號補空，小錢莊續進，散戶亦不斷收吸，價遂步與上七十五元，突出五千七百元外，某錢莊進銀號十兩，升至五千七百十五元，但外滙步鬆，金號銀號來力售，浮多吐出，頓見步撳小八十五元至五千六百卅元，俄見某錢莊進銀號十兩，于收五千六百四十元，現金號之本牌金，售價比昨亦高十數元，關金等均平。

飾金　銀樓首飾金未更，每兩兌出價，大同行，與新同行均掛五百八十元，軋平云。

外滙 華商力寨步穩

昨中央滙豐兩掛牌均平，英美滙暗市，穩中步帶硬化，乃華商投機家仍不斷出籠，與地產，銀行吸買轉淡也，交易頗旺，自晨開銀行，賣貨現貨均平，英金三辦士七八一二五，美金五元七八一二五，元八一二五，及八四三七五，有利十月及十一月美金五元八一二五，投機家寨出予大陸上海五，最硬售予某行本月五元八七五，華行出外銀行，近午有利空傳說，日行扒十月五元八四三七五，步硬不回，正午收市現貨與十月英金三辦士八一二五，美金五元八四三七五，十一月三辦士七九六八七五，美金五元八一二五，比前日收市英長〇三一二五，美長〇六二五，下午週三無市云。

米市 國米續下跌 洋米微向榮

國米　昨日國米到源續佳，由輪運抵三千餘包，且斗貨梗居多，糯米仍少，所以晨開後新梗客種等在散戶零販售下，一致有跌二元左右，其他杜羊尖等亦悉跟小元許，惟獨糯米猶呈挺秀，陳貨僅成交三十餘包，計開常州白破八十六元，南港早稻八十二元至八十一元，統市成交共有千石。

洋米　昨日洋米交易先呆後活，緣晨開因國米訓湧見跌，人心帶疲，售價略低三五角，嗣以貨稍銷有添進，市勢漸轉回好，貨主板持亦見加力，卒乃微呈向榮，結果比前軋升二三角，統市成交八千包左右，洋行定貨雖有談洽，惟乏妥交，祇做開英華司西貢二號，米回籠貨三百七十五噸，價爲七十五元至七十五元〇五分。

雜糧 油市跌風加厲

油市　昨日油市跌風頗厲，蓋以生油鑿批運到後，均已準備交解，市場警碼充斥，實銷方面又以搬運證困難，本客均鮮問津，是以浮多急於售脫，市面愈趨劇烈，統市做開青島生油五十桶又十一月上四百桶，膠州生油三百件，又路貨一百五十七件，江北生油一百十一聽，青島油猛跌三四元，膠州生油亦跌二元半至二元，尚有本街辦去大有廠豆油二百擔，價亦猛小三元，日華廠榮油亦小三元，本街辦去二十擔。

麵粉　昨日粉市仍鮮榮辱，回籠老車粉照十九元原價略有少數成交，砲台牌洋粉喊價與前相彷，惟之做開，本粉廠盤續站十六元半，本街批售九千餘包，客盤爲十八元半，亦有二三千包交易。

豆市　昨黃豆以來源不斷，本銷清淡，計青島太倉桑園及北新涇杜豆等三百五十擔，價均平疲，尚有天津金元由本街辦去三十包，價猛小一元五角云，蠶豆以本銷及東洋庄續動，青蠶做開二百包，白蠶由東庄辦去三百包，價均堅挺。

不景氣影響 地產業衰落

△中央社滬訊　滬市房產事業，在中日事變前，本極衰弱，旋因滬上人口日增，居住發生問題，地產事業亦隨之活躍，但在去年上半年賣買總數尚僅一千五百萬元，迨下半年即增至二千七百萬元，本年上半年，則更趨活躍，較去年同期竟激增至二倍半以上，其成交價值，計達六千六百萬元之鉅數，而最旺盛者爲一月份，計一千五百萬元，其次爲五月份，計一千三百五十萬元，比至六月份乃隨各業驟形衰落，自此以後，遂自更形清淡，據業此者言，近以幣值低落，照現在之地產價目，實甚便宜，其所呆滯之因，乃受滬市原不景氣之影響，目下僅滬西特區外之華人住宅區，需要者爲較多云。

滙劃貼現 做小至十一元

昨日滙劃票據貼現率再度低落，已做小至十一元，計進出價爲十二元至十一元，昨日錢業公會拆息做開，未見更動，仍爲一角，又毫銅元均平。

現紗 投機商猶拉吸 市勢始堅終平

昨現紗市況，爲上日午收，場外交易頗形熱鬧，中五做近六百包，行情極平，場情平庸，晨初即開中盤，客銷不有鑿額，情，同業人心萎靡，地致市亦徘徊，外棉一致微堅，滙兌初觀望，行情起先盤旋，投機商極力拉提成進，後鬆於仍乃下遊，一般戶獲利者傾吐不上，結果竟成軟化，廿支双馬首開一千二百五十七元，中間求供平衡，價乃平弱至，收市爲一千二百三十五元，開收較比，見小十五元，比上日午收軋跌十七元，午前做開連上日場外計五一百六十二包，內祇廣帮進四百十七包，共同業互進有四千七百四十五包之多云。

徵稿

一、茲爲適應讀者需要及增加讀者興趣計，特徵求各種稿件，如當前經濟現象之演變，研究，工商史料，各業內容及切要之知識，市場之逸聞趣事等。

一、來稿文字務求簡潔，語體文體皆可，最長勿逾四千字。

一、來稿本報有權刪改，不願刪改者須預先聲明。

一、來稿如欲退回請預附相當郵票。

一、來稿請詳註通訊地址並蓋章。

一、稿酬每千字由三元起。

一、來稿請註明『新申報經濟新聞編輯室收轉』。

市價一覽

（十月十六日）星期三

金

銀樓飾金　大同行兌出每兩　五百八十元　新同行　同

貼現拆息（比上日）　滙劃貼現　十二元　跌二元　拆息　一角　平

中央掛牌　海關金　[illegible]　標準金　[illegible]　中國純金　[illegible]　英純金　[illegible]　平衡稅　[illegible]　（以上一先令三辦士半計算）

滙豐掛牌（上日）

英滙　三辦士八七五　平　美滙　五元八二五　法滙　無市　日滙　廿三元八二五　新滙　十三元　荷滙　十厘半　呂滙　十一元二五　印滙　二四羅比三七五　德滙　無市　港滙　二四元半

華興掛牌

△外滙　對英　賣價　八辦士　買價　八辦士三二分之一　對美　賣價　九美元三二分五　買價　九美元三二分一三

△現金（華興券百分折合法幣）　賣價一五八元　買價一六三元

內盤收市

英滙　三辦士八一二五　美滙　五元八一二五

海外銀市

△倫敦大條　近期　二三辦士半　遠期　二三辦士八分三

△紐約大條　現貨　三四仙四分三

△孟買大條　現期　六一羅比〇七　近期　六一羅比〇七　遠期　六一羅比〇九

各國貨幣（單位元）

△倫敦金塊　現貨　一六八先令

幣別	賣買	比上日
英金鎊	[illegible]	平
英金票	[illegible]	平
美金鎊	[illegible]	平
美金票	[illegible]	跌[illegible]
香港票	[illegible]	又[illegible]
法郎票	市	
新嘉票	[illegible]	平
荷蘭票	―	
安南票	[illegible]	平
羅比票	[illegible]	平
加拿大票	[illegible]	平
菲律濱票	[illegible]	平
義大利票	[illegible]	平
德金票	―	
澳金票	[illegible]	平
暹邏票	[illegible]	平
日金票	[illegible]	漲[illegible]

各國互滙

英美　四元〇一分半　英滬　四辦士　英法　―　英日　一先令三辦士半　美英　四元〇三分半　美滬　五元九角十分　美法　―　美日　[illegible]

證券

△日軍票行市（十六日）　中國法幣百元折合　賣價六九圓二五　買價六九圓五〇

內國公債

種類	收市	比上日
統一甲種	[illegible]	小[illegible]
乙種	[illegible]	又[illegible]
丙種	[illegible]	又[illegible]
丁種	[illegible]	又[illegible]
戊種	[illegible]	又[illegible]
九六公債	[illegible]	又[illegible]

花紗

日紗

支數	牌名	價格	期現
廿支	仙鶴	[illegible]	現
又	藍鳳	[illegible]	又
念支	水月	[illegible]	又
又	月琴	[illegible]	又
又	立馬	[illegible]	又
又	日光	[illegible]	又
又	仙桃	[illegible]	又
卅二支	藍鳳	[illegible]	又
又	仙桃	[illegible]	又
又	藍鳳	[illegible]	又
四二支	陽鶴	[illegible]	又
又	藍鳳	[illegible]	又

△美棉　十五日　比上日

月期	十五日	比上日
十月	[illegible]	漲[illegible]
十二月	[illegible]	又[illegible]
一月	[illegible]	又[illegible]
三月	[illegible]	又[illegible]
五月	[illegible]	又[illegible]
七月	[illegible]	又[illegible]
現貨	[illegible]	又[illegible]

△印棉　十五日　比上日　平加爾　[illegible]　亞姆拉　[illegible]　白洛去　[illegible]

支數	牌名	價格	期現
四十支	彩花蝶	[illegible]	又
廿支	双馬	[illegible]	又
又	天女	[illegible]	又
又	特金城	[illegible]	又
又	双地球	[illegible]	又
十六支	地球	[illegible]	又
十支	金寶星	[illegible]	又
又	得	[illegible]	又
又	紅双馬	[illegible]	又
又	新寶everybody	[illegible]	又

食糧

北帮新梗、又、又、葉榭、泗涇野稻、又、重固客種、楓涇、又百哥、青角杜尖、又、又、包、又、常州白破、南港早稻、無湖機尖、又新、溧陽白元、丹陽、香港、西貢一號米、又二號米、蘇邏、又、火絞米、小絞米、又　（價格 [illegible]）

雜糧

本廠豆油、又、膠州生油、又、又二體拜麥、青島生油、又、又十一月上、又、日廠菜油、江北生油、又、青島黃豆、桑園、又、太倉、北新涇、嘉定白豆、無湖小白蠶、吳江青蠶、揚州新生仁、明光紅粮、南京白蘼、黃渡蠶米、又　（價格 [illegible]）

上海棉業交易所行市日刊

十月十六日（星期三）

△標準棉紗反手二十支藍鳳牌（反手一十支順手十六支反手三十二支及四十二支双股亦得照等級表代用）

本所定期行情

月期	開盤	二盤	收盤	前日收盤比較
十一月前	[illegible]	[illegible]	[illegible]	―
十一月後	[illegible]	[illegible]	[illegible]	―
十二月前	[illegible]	[illegible]	[illegible]	―
十二月後	[illegible]	[illegible]	[illegible]	―
一月前	[illegible]	[illegible]	[illegible]	―
一月後	[illegible]	[illegible]	[illegible]	―

債市 多頭頓吐微跌

昨日內債公債市況微見下遊，以某信託公司多頭猶在絡繹傾吐，雖有北帮在市吸收，及新華銀行信昌等收進，結果終以脚地帶軟，各債一致微降，計統丁小二角，甲小一角，戊乙小一角，內小一角，下午週三無市，丙中成交數共計六十餘萬元。

粉麥 粉市仍稀而堅 麥市亦仍堅靜

麵粉　昨日粉市仍堅，場外交易反見清稀，除華廠供給本街零批七八千包外，回籠貨以籌碼恬，供求兩寂，僅有三角牌洋粉做開五百包，價十八元四角，又聞天竹牌華廠粉，本街亦有批進數百包，價與三角牌洋粉相等，本粉廠盤十六元半，客帮十八元半，均無變動。

小麥　昨小麥交易清淡，本內地來貨久稀，外洋來源亦以兵險問題尚多困難，故人心望好，廠方限價不願寬放，致交易僵持，成交寥落，市面堅靜而已。

外棉 一致微堅

紐約十五日電　美棉市況活潑而堅定，因華爾街方面有力買進而漲，又孟買電，印棉先因散戶賣出，後爲空戶抵補，及利物浦消息良好，惟交易清淡而跌，收盤復堅。

中央市場

小口野菜百斤價格調查表（十月十六日）

品名	產地	價值
毛豆	本地	[illegible]
刀豆	同	[illegible]
茄辣菜	同	[illegible]
南菜	嘉定	[illegible]
鷄毛菜	本地	[illegible]
小白菜	同	[illegible]
睦絲	同	[illegible]
捲心菜	同	[illegible]
塗花菜	同	[illegible]
草頭	同	[illegible]
小圓豆	同	[illegible]
蘿蔔	杭州	[illegible]
黃蟮		
鹹菜	本地	[illegible]
茄子	同	[illegible]
青辣椒	同	[illegible]
汁瓜	本	[illegible]
白浦菜	江北	[illegible]
茭白	蘇州	[illegible]
菠菜	本地	[illegible]
南瓜	同	[illegible]
大蒜		[illegible]
翁菜		
瓜	本	[illegible]
黃瓜	本地	[illegible]
芋艿		[illegible]
山芋	渡	[illegible]
葱	本地	[illegible]
芹菜	同	[illegible]
韭菜	本	[illegible]
莧菜	同	[illegible]
香芋	同	[illegible]
東瓜	浦東	[illegible]
甜菜	同	[illegible]
葱頭	嘉定	[illegible]
黃芽菜	本地	[illegible]
豆	同	[illegible]
豆	同	[illegible]
辣椒	同	[illegible]
花果	同	[illegible]
大菱	外跨	[illegible]
芽菜	浦東	[illegible]
白菜	宜興	[illegible]
藕	蘇州	[illegible]
山芋	家	[illegible]

醃臘部

品名	產地	價值
火腿	金華	[illegible]
南肉	同	[illegible]
腿	東陽	[illegible]
肉皮		[illegible]
披猪	如皋	[illegible]
醬肚	如皋	[illegible]
中南	同	[illegible]
風肉	同	[illegible]
火腿	原作	[illegible]
新鹽肉	江北	[illegible]
猪油	江北	[illegible]
鴨脚膀	南京	[illegible]
鴨腸	同	[illegible]
鴨腌肝	同	[illegible]
新猪頭	南京	[illegible]

南北貨部

品名	產地	價值
紅棗	天津	[illegible]
黑棗	徐州	[illegible]
金針	同	[illegible]
瓜子	漢口	[illegible]
蓮子	鎮江	[illegible]
筍干	江北	[illegible]
扁尖	杭州	[illegible]
醬大頭菜	江	[illegible]
木耳	四川	[illegible]
大頭菜	南潯	[illegible]
茨實	鎮江	[illegible]
次扁尖	杭州	[illegible]

★船★期★

船名	出口日期	公司
▲北沙青龍牛洪		鑑清
明班		
利沙	每晚十一時	海甲
大華	每晚十一時	永福
▲任家港兼灘滸浦班		
大通	每晚十時	萬和
天	每	十
▲常陰沙新生張黃港班		
風	每晚十時	華中
安和	十八日晚九時	大新
復興	十八日晚九時	
安泰	十七日晚九時	大新
海通	十七日晚九時	海通
華通	十七晚九時	華興
▲常熟崑山太倉瀏口角直班		
內河輪	十七日沿途	靠生昌
▲嘉興砂石		
倫每隔四天		利
川沙南北蔡橫沔班		
海隆	每日上午七時	上海
▲金山平湖班		
▲三十四號洋橋班		
內輪每隔四天開		利濟
每隔二天開		利濟
▲湖州平望南潯震澤班		
內河輪	十七日沿途	靠上海
▲華		
裕生	十七晨香港	太古
廣東	十九晨香港	太古
潁州	二十晨青威烟津	太古
崑明	二十晨廈汕暹邏	太古
▲天	十九午威烟津	太古
△舊金山洛杉磯檀香山紐約班		
批亞士總統	三十一日	美郵
柯立志總統	十一月七日	美郵
▲小呂宋班		
亞洲皇后	二十日	昌興
柯立志總統	十月廿三日	美郵
▲世界班		
哈立遜總統	廿七日	美郵
▲廈門香港海防		
芝渣連加	十七日	渣華
芝沙丹尼	卅一日	渣華

新申報　訂閱處　電話五二二二六　登刊廣告　電話一〇一七九

海格路三四六號

六國飯店

新厦落成　業已開幕　歡迎嘉賓　汽車接送

電話　二一二九六　二一二九七

總行日本橫濱　上海黃浦灘路二十四號　**橫濱正金銀行**　電話　經理室　各課轉接　一七六九〇　一五四七〇號

總行日本東京　上海九江路〇號　**三井銀行**　電話　經理室　各課轉接　宿舍　一九一〇一　一五四三〇六　八三四號

總行日本東京　上海九江路三十六號　**三菱銀行**　電話　經理室　各課轉接　夜間　宿舍　一〇五三〇　九〇〇八八一　二六九〇七號

總行日本大阪　上海九江路六十九號　**住友銀行**　電話　經理　各課轉接　夜間至自　一八二三三　五五五五三　三三三三六號

總行臺北　上海黃浦灘路十六號　**臺灣銀行**　電話　經理　各室轉接　夜間至自　一六五三二　八六六二五號

總行京城　上海四川路三三〇號　**朝鮮銀行**　電話　經理　各課轉接　代表　一二三九五　一一六七六號

各種存欵，各種放欵，代收欵項，滙兌等　上海文路三一〇號　**漢口銀行上海支行**　北四川路分行電話　電話　表　四三三三〇　四六一一二號

上海吳淞路海寧路口　**上海銀行**　電話　總經理室　各課轉接　宿舍　四三六五七　四〇〇八三九　四六八二〇二號

國民政府行政院財政部通告

者字第八〇一號

本部現爲調整鹽務起見，劃江浙區（浙江、江蘇）、淮南區（除南京市外之外，內河各食岸）辦理，仰上列各岸舊商應於人員自通告之日起一個月內，除各該處鹽務署外，持向本部鹽務署（南京鐵湯池）登記，申請復業，以憑核辦，逾限不到，自甘放棄，本部即另招新商接代，慎勿觀望自誤，切切此佈。

中華民國二十九年十月十五日　部長　周佛海

上海特別市政府懸賞緝兇

兇犯朱升源年約四十餘歲北方人在傅市長官邸服役已有十年之久，膽敢於本月十一日上午四時乘夜潛入市座寢室持刀弒主，潛逃無踪，實屬窮兇極惡，大逆不道，爲此登報懸賞，如有能扭獲該兇犯到案者，賞國幣五萬元，通風報信因而拿獲者，賞國幣二萬五千元，備欵以待，決不有誤，除令警察局並函兩租界警務當局飭屬一體緝兇歸案究辦外，仰中外市民人等一體知悉。

廿九年十月十一日

上海特別市公用局招標公告

茲有南市區中華路民國路東門路等三路修理人行道路面溝渠暨配製水泥鋼骨窨井溝頭各項工程，計分兩標招商承辦，凡經本局登記合格之營造廠商，均得參加投標，定自即日起至十月二十六日（星期六）上午十時止，爲收受標函期間，投標章則圖樣，可向市中心本局第二科領取，每標每份須繳圖則費國幣五元，不論得標與否，概不發還，再每一標各如兩標均投，仍以得中一標爲限，併希知照，特此通告。

中華民國二十九年十月十五日　局長　王長春

上海特別市教育局招商投標承修南市文廟路文廟全部工程通告

爲通告事，案奉府令，准予招商修建南市文廟路文廟全部工程一案，業經呈奉府令准予招廠商，凡有營造經驗而願承建上項全部工程者，自即日起可向本局索取投標章則及圖說，並繳帶保證金國幣二百元，手續費十元，准於十月廿二日（星期二）上午十時在市中心區市政府大禮堂當衆開標，凡營造廠商……特此通告。

靈柩運輸代辦

本公司辦理京滬杭鐵路沿途各站運柩手續簡便，服務週到，取費低廉，如蒙賜顧，請打電話（〇二）二四六七號，或駕臨虬江路七九一號本公司接洽可也。

上海大丸運公司

華興商業銀行

本行五千萬元（全部繳納）　公積金百四拾九萬圓

總行　上海　百老匯路六五　電話代表四六一九二一（夜間及休日）

分行　南京　建康路朱雀角　辦事處　電話二二四八

支行　蘇州觀前街　電話三〇〇一一三〇〇一一　杭州　新民路　電話一七〇一一〇七〇一二　蚌埠　二馬路　電話三三一號　鎮江　中華路　電話二一四一一一五